PATVIRTINTA
Licėjaus “Sokratus” VšĮ
Direktoriaus 2025 m. sausio 3 d.
įsakymu Nr. B-46

LICĖJAUS “SOKRATUS” VŠĮ EKSTREMALIŲJŲ SITUACIJŲ VALDYMO PLANAS

Vilnius
2025

TURINYS

PRIEDAI..... 3
PLANO TIKSLINIMO LAPAS..... 4
PLANO ATNAUJINIMO LAPAS..... 5
PLANO KOPIJŲ (PLANO IŠRAŠŲ) SKIRSTYMO LAPAS..... 7
BENDROSIOS NUOSTATOS..... 8
PLANE VARTOJAMOS SĄVOKOS IR SANTRUMPOS..... 9
PLANO TEISINIS PAGRINDAS, PLANO RENGĖJAI IR JŲ KONTAKTINIAI DUOMENYS..... 11
PLANO AKTYVINIMAS IR ATŠAUKIMAS..... 12
GRESIANČIOS EKSTREMALIOSIOS SITUACIJOS..... 12
PERSPĖJIMO APIE GRESIANTĮ AR SUSIDARIUSĮ ĮVYKĮ ORGANIZAVIMAS IR VEIKSMŲ KOORDINAVIMAS..... 15
INFORMACIJOS APIE ĮVYKĮ GAVIMO IR PERDAVIMO TVARKA..... 19
DARBUOTOJŲ IR AUKLĖTINIŲ APSAUGA GRESIANT AR SUSIDARIUS ĮVYKIUI..... 21
DARBUOTOJŲ IR AUKLĖTINIŲ EVAKAVIMO ORGANIZAVIMAS..... 21
DARBUOTOJŲ IR AUKLĖTINIŲ APRŪPINIMO ASMENS APSAUGOS PRIEMONĖMIS ORGANIZAVIMAS..... 23
PIRMOSIOS PAGALBOS ORGANIZAVIMAS..... 25
GRESIANČIŲ AR ĮVYKUSIŲ ĮVYKIŲ LIKVIDAVIMO IR PADARINIŲ ŠALINIMO ORGANIZAVIMAS IR KOORDINAVIMAS..... 25
GALIMŲ PAVOJŲ VALDYMAS..... 25
EKSTREMALIŲJŲ SITUACIJŲ VALDYMO GRUPĖ..... 30
VEIKLOS TĘSTINUMO UŽTIKRINIMAS..... 33

PRIEDAI

1 Priedas RIZIKOS ANALIZĖ

2 Priedas MATERIALIŲJŲ IŠTEKLIŲ ŽINYNAS

3 Priedas PERSPĖJIMO APIE ĮVYKĮ SCHEMA

4 Priedas DARBUOTOJŲ KONTAKTINĖ INFORMACIJA

5 Priedas EVAKAVIMO SCHEMA

6 Priedas EVAKUOTŲ ASMENŲ REGISTRACIJOS LAPAS

7 Priedas EKSTREMALIŲJŲ SITUACIJŲ VALDYMO GRUPĖS NUOSTATAI

8 Priedas VEIKSMAI BALTARUSIJOS ASTRAVO ATOMINĖS ELEKTRINĖS AVARIJOS ATVEJU

9 Priedas ĮSTAIGOS DARBUOTOJŲ IŠKVIETIMO EKSTREMALIŲJŲ SITUACIJŲ METU REGISTRACIJOS KORTELĖ

10 Priedas VEIKSMAI CHEMINIO UŽTERŠIMO ATVEJU

Licėjus “Sokratus” VšĮ
Į.k. 305635451
Klaipėdos g. 3-2, Vilnius

PLANO TIKSLINIMO LAPAS

Plano tikslinimas – plane esančios informacijos pakeitimas ir (ar) papildymas. Plano tikslinimo procedūrą vieną kartus per metus atlieka Licėjaus “Sokratus” VšĮ ūkio vadovė **Marija Butrimienė.** Patikslinto plano kopijos (plano išrašai) išsiunčiamos į planą įtrauktoms institucijoms.

Pataisos registruojamos lentelėje.

Eil. Nr.	**Tikslinta**	**Data**	**Atsakingo asmens pareigos, vardas, pavardė, parašas**

Licėjus “Sokratus” VšĮ
Į.k. 305635451
Klaipėdos g. 3-2, Vilnius

PLANO ATNAUJINIMO LAPAS

Plano atnaujinimas – procesas, kai planas yra peržiūrimas iš esmės. Jį rekomenduojama atlikti vieną kartą per 3 metus arba anksčiau, atsižvelgiant į ūkio subjekto, kitos įstaigos civilinės saugos sistemos parengčiai užtikrinti įtaką turinčius veiksnius (pvz., įvykus įvykiui, po civilinės saugos pratybų, atsiradus naujiems pavojams, pasikeitus civilinę saugą reglamentuojantiems teisės aktams, pertvarkius ar modernizavus įrenginius, technologinius procesus ar įvykus kitiems pokyčiams, didinantiems galimų įvykių riziką ir mažinantiems darbuotojų saugumą). Plano atnaujinimai turi būti suderinti su institucijomis, įtrauktomis į planą. Patvirtinto plano kopijos (plano išrašai) išsiunčiamos į planą įtrauktoms institucijoms. Plano atnaujinimo procedūrą atlieka Licėjaus “Sokratus” VšĮ ūkio vadovė **Marija Butrimienė.**

Pataisos registruojamos lentelėje.

Eil. Nr.	**Atnaujinta**	**Data**	**Atsakingo asmens pareigos, vardas, pavardė, parašas**
1.			
2.			
3.			
4.			
5.			
6.			

7.			
8.			
9.			
10.			
11.			
12.			
13.			
14.			
15.			
16.			
17.			
18.			

Licėjus “Sokratus” VšĮ
Į.k. 305635451
Klaipėdos g. 3-2, Vilnius

PLANO KOPIJŲ (PLANO IŠRAŠŲ) SKIRSTYMO LAPAS

Patvirtinto plano kopijos (plano išrašai), kurios išsiųstos (išdalintos) visoms suinteresuotoms institucijoms registruojami lentelėje.

Eil. Nr.	**Kam pateiktos plano kopijos (plano išrašai),**	**Pateikimo būdas**	**Data**	**Atsakingo asmens pareigos, vardas, pavardė, parašas**
	Plano kopijos:			

BENDROSIOS NUOSTATOS

Ekstremaliųjų situacijų valdymo planas (toliau – Planas) nustato materialinių ir žmogiškųjų išteklių sutelkimą ir valdymą gresiant ar susidarius ekstremaliajai situacijai **Licėjuje “Sokratus” VšĮ**. Planas – dokumentas, kuriuo vadovaujasi įstaigos direktorius ir įstaigos darbuotojai, kuriems plane gresiant ar susidarius ekstremaliosioms situacijoms yra numatytos funkcijos.

Plano tikslas – padėti įstaigos vadovui organizuoti ir koordinuoti darbuotojų ir auklėtinių veiksmus įvykio metu, įvykio likvidavimą ir jo padarinių šalinimą ir įgyvendinti kitas dėl įvykio būtinas funkcijas, nustatytas Lietuvos Respublikos civilinės saugos įstatyme.

Šio plano parengimo būtinybė grindžiama ekstremaliųjų situacijų kilimo dėl gamtinio, techninio, ekologinio, socialinio ar kito pobūdžio priežasčių tikimybe. Ekstremaliosios situacijos gali sukelti staigų ir didelį pavojų įstaigos darbuotojų gyvybei ar sveikatai, sutrikdyti normalų įstaigos darbą, o tuo pačiu prisiimtų, kaip ūkio subjekto, įsipareigojimų Lietuvos žmonėms vykdymą.

Plano paskirtis ir yra – padidinti įstaigos vadovaujančių darbuotojų bei civilinės saugos pajėgų parengtį, pagerinti jos reagavimą į ekstremaliąsias situacijas, kiek įmanoma sumažinti riziką ir veiksmingiau panaudoti turimas pajėgas ir materialinius išteklius, kad būtų užtikrintas darbuotojų saugumas ir įstaigos funkcionalumas, bet kokių ekstremaliųjų įvykių atveju.

Vykdomų saugų kontrolė ir atsakomybės	
Civilinė sauga **Priešgaisrinė sauga**	Ūkio vadovė **Marija Butrimienė** Mob. 0 68168571 El. p. marija.butrimiene@sokratus.lt
Viešoji tvarka	Ugdymo vadovas **Gintaras Tubelis** Mob.0 68076304 El.P. gintaras.tubelis@sokratus.lt

Licėjus “Sokratus” VšĮ
Į.k. 305635451
Klaipėdos g. 3-2, Vilnius

PLANE VARTOJAMOS SĄVOKOS IR SANTRUMPOS

Plane vartojamos sąvokos apibrėžtos Lietuvos Respublikos civilinės saugos įstatyme ir kituose Lietuvos Respublikos teisės aktuose.

Avarija – netikėtas įvykis, sukėlęs sprogimą, gaisrą, statinių visišką ar dalinį sugriovimą, technologinio proceso nuostolingą sutrikimą, sunkų grupinį nelaimingą atsitikimą, pavojingų medžiagų išsiveržimą į aplinką, kai padaroma žala žmonėms ar aplinkai įvykio vietoje ar už jo ribų.

Civilinė sauga – veikla, apimanti valstybės ir savivaldybių institucijų ir įstaigų, kitų įstaigų, ūkio subjektų ir gyventojų pasirengimą ekstremaliosioms situacijoms, veiksmus joms gresiant ar susidarius, ekstremaliųjų situacijų likvidavimą ir jų padarinių šalinimą.

Ekstremalioji situacija – dėl ekstremaliojo įvykio susidariusi padėtis, kuri gali sukelti staigų didelį pavojų gyventojų gyvybei ar sveikatai, turtui, aplinkai arba gyventojų žūtį, sužalojimą ar padaryti kitą žalą.

Ekstremalusis įvykis – nustatytus kriterijus atitinkantis, pasiekęs ar viršijęs gamtinis, techninis, ekologinis ar socialinis įvykis, kuris kelia pavojų gyventojų gyvybei ar sveikatai, jų socialinėms sąlygoms, turtui ir (ar) aplinkai.

Ekstremaliojo įvykio kriterijai – stebėjimais ir skaičiavimais nustatyti arba tarptautinėje praktikoje naudojami fizikiniai, cheminiai, geografiniai, medicininiai, socialiniai ar kiti įvykio mastą, padarinius ar faktą apibūdinantys dydžiai arba aplinkybės (kritinės ribos), kuriuos atitinkantis, pasiekęs ar viršijęs įvykis laikomas ekstremaliuoju.

Ekstremaliosios situacijos židinys – vieta, kurioje įvyko įvykis ar ekstremalusis įvykis, ir teritorija, apimanti didžiausio pavojaus sritį apie tų įvykių vietą, kurioje gresia įvykio ar ekstremaliojo įvykio veiksnių pavojai ten esančių gyventojų sveikatai ir (ar) gyvybei, turtui ir (ar) aplinkai.

Ekstremaliųjų situacijų valdymo planas – dokumentas, kuriuo reglamentuojamas materialinių ir žmogiškųjų išteklių sutelkimas ir valdymas gresiant ar susidarius ekstremaliosioms situacijoms.

Gelbėjimo darbai – veiksmai, kuriais įvykių, ekstremaliųjų įvykių ar ekstremaliųjų situacijų metu siekiama išgelbėti gyventojų gyvybes, sveikatą ir turtą, suteikti jiems pirmąją medicinos pagalbą ir (ar) nugabenti juos į sveikatos priežiūros įstaigas, taip pat apsaugoti aplinką.

Gelbėjimo darbų vadovas – civilinės saugos sistemos pajėgų valstybės tarnautojas ar darbuotojas, iki operacijų vadovo paskyrimo ekstremaliosios situacijos židinyje vadovaujantis gelbėjimo, paieškos ir neatidėliotiniems darbams, taip pat įvykio, ekstremaliojo įvykio likvidavimo ir jų padarinių šalinimo darbams.

Gyventojų evakavimas – dėl gresiančios ar susidariusios ekstremaliosios situacijos

organizuotas gyventojų perkėlimas iš teritorijų, kuriose pavojinga gyventi ir dirbti, į kitas teritorijas, laikinai suteikiant jiems gyvenamąsias patalpas.

Įstaigos darbuotojai – visi įstaigoje dirbantys asmenys

Įvykis – ekstremaliojo įvykio kriterijų neatitinkantis, nepasiekęs gamtinis, techninis, ekologinis ar socialinis įvykis, keliantis pavojų gyventojų gyvybei ar sveikatai, jų socialinėms sąlygoms, turtui ir (ar) aplinkai.

Kita įstaiga – socialinėje, švietimo, mokslo, kultūros, sporto, sveikatos priežiūros srityse veikiantis juridinis asmuo, kurio veiklos tikslas – tenkinti tam tikrus viešuosius interesus, išskyrus valstybės ir savivaldybių institucijas ir įstaigas.

Kiti darbuotojai – tie įstaigos darbuotojai, kurie neužsiima pedagogine veikla.

Kolektyvinės apsaugos statinys – statinys ar patalpa, kurią ekstremaliųjų situacijų ar karo metu galima pritaikyti gyventojams apsaugoti nuo atsiradusių gyvybei ar sveikatai pavojingų veiksnių.

Laikino perkėlimo vieta – su kita įstaiga ar organizacija iš anksto suderinta vieta ar patalpos, į kurias gali būti laikinai perkeliami įstaigos auklėtiniai ir juos prižiūrintys mokytojai ar kiti darbuotojai, iki kol bus galima grįžti į savo įstaigos patalpas.

Materialiniai ištekliai – nekilnojamasis turtas, transporto priemonės, statybinės medžiagos ir kiti ištekliai, kurie teisės aktų nustatyta tvarka gali būti panaudoti gresiančioms ar susidariusioms ekstremaliosioms situacijoms likviduoti ir jų padariniams šalinti, valstybės ir savivaldybių institucijų ir įstaigų, kitų įstaigų, ūkio subjektų veiklai palaikyti ir atkurti.

Santrumpos:

- Bendrasis pagalbos centras – ***BPC***.
- Ekstremaliųjų situacijų valdymo planas – ***ESVP***.
- Ekstremaliųjų situacijų operacijų centras – ***ESOC***.
- Ekstremalių situacijų komisija – ***ESK***.
- Civilinės saugos sistema – ***CSS***.
- Gyventojų perspėjimo ir informavimo sistema – ***GPIS***.
- Priešgaisrinės apsaugos ir gelbėjimo departamentas prie Vidaus reikalų ministerijos – ***PAGD;***
- Priešgaisrinės gelbėjimo pajėgos-***PGP***.

  Vilniaus priešgaisrinė gelbėjimo valdyba – ***Vilniaus PGV***

PLANO TEISINIS PAGRINDAS, PLANO RENGĖJAI IR JŲ KONTAKTINIAI DUOMENYS

Licėjus “Sokratus” VšĮ Ekstremaliųjų situacijų valdymo planas (toliau – Planas) parengtas vadovaujantis 2009 m. 12-22 Lietuvos Respublikos Civilinės saugos įstatymo Nr. XI-635 16-o straipsnio 3-čio skyriaus 9 punktu (Žin., 2009 m., Nr. 159-7207); remiantis Priešgaisrinės apsaugos ir gelbėjimo departamento prie Vidaus reikalų ministerijos direktoriaus 2014-01-30 įsakymu Nr. 1-37 “ Dėl Priešgaisrinės apsaugos ir gelbėjimo departamento prie Vidaus reikalų ministerijos direktoriaus 2010 m. balandžio 19 d. įsakymo Nr. 1-134 „Dėl kriterijų ūkio subjektams ir kitoms įstaigoms, kurių vadovai turi organizuoti ekstremaliųjų situacijų valdymo planų rengimą, derinimą ir tvirtinimą, ir ūkio subjektams, kurių vadovai turi sudaryti ekstremaliųjų situacijų operacijų centrą, patvirtinimo“ pakeitimo (Žin., 2014-01-31, Nr. 847) ir Priešgaisrinės apsaugos ir gelbėjimo departamento prie Vidaus reikalų ministerijos direktoriaus 2011-02-23 įsakymu Nr.1-70 patvirtintomis „Ūkio subjekto kitos įstaigos ekstremaliųjų situacijų valdymo plano rengimo metodinėmis rekomendacijomis“ Ūkio subjekto, kitos įstaigos ekstremaliųjų situacijų valdymo plano rengimo metodines rekomendacijas, patvirtintas Priešgaisrinės apsaugos ir gelbėjimo departamento prie Vidaus reikalų ministerijos direktoriaus 2011 m. vasario 23 d. įsakymu Nr. 1-70 „Dėl Ekstremaliųjų situacijų valdymo planų rengimo metodinių rekomendacijų patvirtinimo“ bei 2019 m. gruodžio 23 d. šių rekomendacijų pakeitimu, patvirtintu įsakymu Nr. 1-524.

Plano rengėjai / konsultantai			
Eil. Nr.	**Vardas pavardė, pareigos / pavadinimas**	**Atsakomybė**	**Kontaktai**
1.	Ūkio vadovė Marija Butrimienė	Atsakinga įstaigoje už plano rengimą ir įgyvendinimą.	Mob. 0 68168571 El. p. marija.butrimiene@sokratus.lt

PLANO AKTYVINIMAS IR ATŠAUKIMAS

Pateikiami įstaigos atstovų, įgaliotų suaktyvinti arba atšaukti planą, vadovauti veiksmams ir juos koordinuoti kontaktiniai duomenys.

Eil. Nr.	Vardas pavardė	Pareigos	Kontaktiniai duomenys
1.	**Šarūnas Miculevičius**	Direktorius	Tel. 0 60258831 info@sokratus.lt

Pateikiami įstaigos atstovų pavaduojančių asmenų, kurie atliks plano aktyvinimo ir vadovavimo funkcijas nesant atstovams, kontaktiniai duomenys.

Eil. Nr.	Vardas pavardė	Pareigos	Kontaktiniai duomenys
1.	**Marija Butrimienė**	Ūkio vadovė	Mob. 0 68168571 marija.butrimiene@sokratus.lt

GRESIANČIOS EKSTREMALIOSIOS SITUACIJOS

Ekstremalios situacijos įstaigoje, bei aplinkinėse teritorijose gali kilti dėl ekstremaliųjų įvykių patvirtintų Lietuvos Respublikos Vyriausybės 2015 m. spalio 14 d. nutarimu Nr. 1063 „ Dėl Lietuvos Respublikos Vyriausybės 2006 m. kovo 9 d. nutarimo Nr. 241 „Dėl ekstremalių įvykių kriterijų patvirtinimo“ pakeitimo“, (Žin., 2011, Nr. 107-5059) ir Lietuvos Respublikos aplinkos ministro 2016 m. gruodžio 27 d. nutarimu Nr. D1-938 Dėl Lietuvos Respublikos aplinkos ministro 2011 m. lapkričio 11 d. įsakymo Nr. D1-870 „Dėl Stichinių, katastrofinių meteorologinių ir hidrologinių reiškinių rodiklių pakeitimo“, (Žin., 2011, Nr. 141-6642), ekstremalieji įvykiai detalizuoti ir jiems vertinti suteikti kriterijai.

Bet kokia nevaldoma ekstremalioji situacija gali ne tik padaryti didelių materialinių nuostolių įstaigai, bet ir turėti skaudžių pasekmių su jos veikla susijusiems žmonėms. Todėl būtina žinoti, kokie pavojai egzistuoja, kas atsitiktų, jei susiklostytų ta ar kita situacija, kaip elgtis, kad galima būtų nuo jos maksimaliai apsisaugoti.

„Lietuvos Respublikos Civilinės saugos įstatymo“ Nr. VIII-971, priimto 1998 m. gruodžio 15 d. 2 straipsnio 6 punktu reglamentuoja, kad:

Ekstremalioji situacija (ES) – dėl ekstremaliojo įvykio susidariusi padėtis, kuri gali sukelti staigų, didelį pavojų gyventojų gyvybei ar sveikatai, turtui, aplinkai arba gyventojų žūtį, sužalojimą ar padaryti kitą žalą.

Ekstremalusis įvykis (EĮ) – nustatytus kriterijus atitinkantis, pasiekęs ar viršijęs gamtinis, techninis, ekologinis ar socialinis įvykis, kuris kelia pavojų gyventojų gyvybei ar sveikatai, jų socialinėms sąlygoms, turtui ir (ar) aplinkai.

Ekstremalieji įvykiai, kurie galėtų sukelti ekstremaliąsias situacijas ir įtakoti įstaigos darbą, kelti pavojų darbuotojams bei vaikams yra šie:

- Gamtinio pobūdžio – geologinis ir hidrometeorologinis (stichiniai, katastrofiniai meteorologiniai ir stichiniai, katastrofiniai hidrologiniai reiškiniai) reiškinys, įvykis, susijęs su ledo lytimis, ledų sangrūdomis, ledo laukais; žmonių ligos;
- Techninio pobūdžio – transporto įvykiai, aviacija, geležinkelių transporto ir automobilių kelių eismu ir įvykiais, vežant pavojingą krovinį; įvykiai pramonėje ir energetikos sistemoje, komunalinių sistemų avarija ir ryšių paslaugų teikimo vartotojams sutrikimas;
- Ekologinio pobūdžio – aplinkos oro ir vandens užterštumas; dirvožemio, grunto užterštumas arba kitoks jam padarytas poveikis; tarša branduolinėmis ir (ar) radioaktyviosiomis medžiagomis ir naftos produktais;
- Socialinio pobūdžio – masinės riaušės ir neramumai, teroro aktai, įkaitų paėmimai;
- Kiti ekstremalieji įvykiai – žmonių sveikatos sutrikimai, panika, traumos, mirties atvejai dėl užsikrėtimo, apsinuodijimo ar fizinio poveikio, gaisro keliamas pavojus, užsidegimo ar degimo grėsmė, pavojingas radinys.

Skiriami trys įstaigos parengties ES lygiai:

Kasdieninės parengties – įstaigos pasirengimo veiklai ir veiklos ekstremaliomis situacijomis plano parengimas, tvirtinimas, tikslinimas, ES prevencija, įstaigos parengimas ekstremalių situacijų atvejams (pastatų atsparumo gaisrui, sprogimui, meteorologiniams reiškiniams, rezervinių vandens, šilumos, elektros energijos šaltinių); įstaigos personalo apmokymas; resursų rezervo sukaupimas (medikamentų ir medicinos priemonių, asmeninių ir kolektyvinių apsaugos priemonių), įstaigos veiklos ekstremalių situacijų atvejais valdymo tobulinimas, įstaigos pasirengimo darbui ekstremalių situacijų atvejais planavimas, teritorinio sveikatos priežiūros įstaigų bendrų veiksmų ekstremalių

situacijų ir padarinių šalinimo plano suderinimas, evakuacijos plano sudarymas. Įstaigos Ekstremalių situacijų valdymo centras ar grupė dirba veiklos nuostatais ir darbo reglamentu nustatyta tvarka;

Sustiprintos parengties – apima įstaigos veiklos valdymo bei svarbiausių medicinos pagalbos funkcijų sustiprinimą. Skubiai šaukiamas neeilinis įstaigos Ekstremalių situacijų valdymo grupės posėdis. Organizuojami ir vykdomi tolesnio pasirengimo darbai: atidedamos planinės operacijos, baigiantis pamainą personalas pasilieka darbo vietose, iškviečiami reikalingi įstaigos darbuotojai, informuojamas įstaigos steigėjas, sprendžiami klausimai dėl ASPĮ sustiprinimo (personalu, transportu ir kt.);

Visiškos parengties – skelbiama įvykus ekstremaliai situacijai, kai reikia mobilizuoti dideles medicinos pagalbos pajėgas, yra daug sužeistųjų, kai medicinos pagalbai užtikrinti skubiai reikia didelių išteklių. Įstaigos Ekstremalių situacijų valdymo centras ar grupė pradeda veikti: sušaukiamos paramos (operatyvinė, techninės pagalbos ir kitos grupės), specializuotos mobilios medicinos pagalbos komandos (pagal poreikį), papildomas įstaigos personalas (pagal poreikį). Sušaukimo poreikį nustato įstaigos Ekstremalių situacijų valdymo centras ar grupė. Prie visiškos parengties lygio galima pereiti tiek iš kasdieninės, tiek iš sustiprintos parengties.

Lietuvos Respublikos Vyriausybės 2015 m. spalio 14 d. nutarimu Nr. 1063 „Dėl Lietuvos Respublikos Vyriausybės 2006 m. kovo 9 d. nutarimo Nr. 241 „Dėl ekstremalių įvykių kriterijų patvirtinimo“ pakeitimo“, (Žin., 2011, Nr. 107-5059) ir Lietuvos Respublikos aplinkos ministro 2016 m. gruodžio 27 d. nutarimu Nr. D1-938 „Dėl Lietuvos Respublikos aplinkos ministro 2011 m. lapkričio 11 d. įsakymo Nr. D1-870 „Dėl Stichinių, katastrofinių meteorologinių ir hidrologinių reiškinių rodiklių pakeitimo“, (Žin., 2011, Nr. 141-6642), ekstremalieji įvykiai detalizuoti ir jiems vertinti suteikti kriterijai.

Vadovaujantis šiais dokumentais ir juose pateiktomis ekstremaliųjų situacijų bei įvykių apibrėžimų nuostatomis bei ekstremaliųjų įvykių vertinimo kriterijais šiame skyriuje nagrinėjami pavojai, kurie gali būti ekstremaliųjų situacijų ir įvykių priežastimis ir kelti grėsmę įstaigos darbuotojams ir auklėtiniams, įstaigos funkcionalumui bei turtui.

Iš 16-os analizuotų aktualių įstaigai ekstremaliųjų įvykių:

Raudona – labai didelės bendrosios rizikos yra - 3 įvykiai;

Oranžinė – didelės bendrosios rizikos yra - 5 įvykiai;

Geltona – vidutinės bendrosios rizikos yra - 2 įvykiai;

Žalia – priimtinos bendrosios rizikos yra - 6 įvykiai.

Atlikus įstaigos rizikos analizę (Plano priedas Nr. 1), buvo nustatyti pavojai, kurių rizika įvertinta kaip labai didelė ar didelė:

1.1. pavojai, kurie sukelia didelius padarinius (poveikį) ir yra didelės tikimybės:

Koronavirusas (COVID-19)	40
Pavojingos užkrečiamosios ligos	40
Gaisrai	30

1.2. pavojai, kurie sukelia didelius padarinius (poveikį);

Pastatų griuvimai	22
Sprogmuo	16
Branduolinė avarija Baltarusijos Astravo atominėje elektrinėje	10
Uraganas	9
Teroristiniai išpuoliai	9
Cheminių medžiagų paskleidimas (pavojingoji medžiaga)	8

PERSPĖJIMO APIE GRESIANTĮ AR SUSIDARIUSĮ ĮVYKĮ ORGANIZAVIMAS IR VEIKSMŲ KOORDINAVIMAS

Siekiant laiku perspėti gyventojus ir visas ekstremalios situacijos valdymo grandis apie gresiantį avarijų, gaivalinių nelaimių bei kitų ekstremalių situacijų pavojų ir užtikrinti šios informacijos operatyvų perdavimą, Lietuvoje sukurta gyventojų perspėjimo ir informavimo sistema (GPIS). Yra nustatyti ir patvirtinti aštuoni civilinės saugos perspėjimo signalai, kurie galioja visoje Lietuvos Respublikos teritorijoje.

Įspėjamasis garsinis signalas:

Eil. Nr.	CS signalo pavadinimas	CS signalo reikšmė
1.	„Dėmesio visiems“	Įspėjamasis pulsuojančio 3 min. trukmės kaukimo garsinis signalas skelbiamas gyventojams apie artėjančios ar susidariusios ekstremaliosios situacijos grėsmę perspėti perspėjimo sistemos patikrinimo ar pratybų metu. Išgirdę jį gyventojai privalo įjungti radiją ar televizorių ir

		išklausyti informaciją bei rekomendacijas. Griežtai vykdyti rekomendacijas.
2.	,,Cheminis pavojus“	Balsu skelbiamas signalas, įspėjantis apie realų ar gresiantį cheminės taršos pavojų atitinkamoje teritorijoje. Šis signalas skelbiamas ne vėliau kaip 3 min. nuo įspėjamojo garsinio signalo perdavimo pradžios per valstybės ir savivaldybių institucijų ir įstaigų, kitų įstaigų, ūkio subjektų garsines avarinio signalizavimo sistemas, elektronines sirenas, nacionalinius, regioninius ir vietinius transliuotojus.
3.	,,Radiacinis pavojus“	Balsu skelbiamas signalas, įspėjantis apie realų ar gresiantį radioaktyviosios taršos pavojų atitinkamoje teritorijoje. Šis signalas skelbiamas ne vėliau kaip 3 min. nuo įspėjamojo garsinio signalo perdavimo pradžios per valstybės ir savivaldybių institucijų ir įstaigų, kitų įstaigų, ūkio subjektų garsines avarinio signalizavimo sistemas, elektronines sirenas, nacionalinius, regioninius ir vietinius transliuotojus.
4.	,,Katastrofinis užtvindymas“	Balsu skelbiamas signalas, įspėjantis apie katastrofinio užtvindymo grėsmę dėl galimos avarijos Kauno hidroelektrinėje. Šis signalas skelbiamas Kauno m., Kauno, Šakių, Jurbarko, Šilutės r. gyventojams, savivaldybių institucijoms ir įstaigoms, kitoms įstaigoms, ūkio subjektams, kuriems gresia tiesioginis užtvindymas, ne vėliau kaip 3 min. nuo įspėjamojo garsinio signalo perdavimo pradžios per įvardintų savivaldybių institucijų ir įstaigų, kitų įstaigų, ūkio subjektų garsines avarinio signalizavimo sistemas, elektronines sirenas, nacionalinius, regioninius ir vietinius transliuotojus.
5.	,,Potvynio pavojus“	Balsu skelbiamas signalas, įspėjantis apie potvynio grėsmę dėl polaidžio ar intensyvių liūčių pakilus upėse vandens lygiui iki pavojingos ribos. Šis signalas skelbiamas ne

		vėliau kaip 3 min. nuo įspėjamojo garsinio signalo perdavimo pradžios per valstybės ir savivaldybių institucijų ir įstaigų, kitų įstaigų, ūkio subjektų garsines avarinio signalizavimo sistemas, elektronines sirenas, nacionalinius, regioninius ir vietinius transliuotojus.
6.	,,Uragano pavojus“	Balsu skelbiamas signalas, įspėjantis apie artėjantį hidrometeorologinį reiškinį, galintį sukelti ekstremaliąją situaciją. Šis signalas skelbiamas ne vėliau kaip 3 min. nuo įspėjamojo garsinio signalo perdavimo pradžios per valstybės ir savivaldybių institucijų ir įstaigų, kitų įstaigų, ūkio subjektų garsines avarinio signalizavimo sistemas, elektronines sirenas, nacionalinius, regioninius ir vietinius transliuotojus.
7.	,,Oro pavojus“	Balsu skelbiamas signalas, įspėjantis apie tiesioginę priešo užpuolimo grėsmę. Šis signalas skelbiamas ne vėliau kaip 3 min. nuo įspėjamojo garsinio signalo perdavimo pradžios per valstybės ir savivaldybių institucijų ir įstaigų, kitų įstaigų, ūkio subjektų garsines avarinio signalizavimo sistemas, elektronines sirenas, nacionalinius, regioninius ir vietinius transliuotojus.
8.	,,Perspėjimo sistemos patikrinimas“	Balsu skelbiamas signalas, įspėjantis apie vykdomą perspėjimo sistemos patikrinimą. Šis signalas skelbiamas taip pat ir kai įvyksta nesankcionuotas sirenų įjungimas. Jis skelbiamas ne vėliau kaip 3 min. nuo įspėjamojo garsinio signalo perdavimo pradžios per valstybės ir savivaldybių institucijų ir įstaigų, kitų įstaigų, ūkio subjektų garsines avarinio signalizavimo sistemas, elektronines sirenas, regioninius ir vietinius transliuotojus.

Pirmas įvykį pastebėjęs darbuotojas informuoja apie tai įstaigos direktorių ir/arba darbuotoją atsakingą už civilinę saugą.

Vadovas – direktorius **Šarūnas Miculevičius**

Darbuotojas, atsakingas už civilinę saugą – ūkio vadovė **Marija Butrimienė.**

Gavus darbuotojų, ar kitų asmenų perspėjimą apie pavojų duoda nurodymus organizuoti sekančius veiksmus:

- esant poreikiui perduoti informaciją savivaldybės administracijos direktoriui;
- sušaukti Ekstremaliųjų situacijų valdymo grupę (numatyta ESVG susirinkimo vieta pastate – aktų salė, kuri skirta pranešimams paskelbti);
- Ekstremalios situacijos atveju įstaigos direktorius, vadovaudamasis ekstremalių situacijų valdymo planu, ekstremaliųjų situacijų valdymo grupių rekomendacijomis ir atsižvelgdamas į avarijos pobūdį, mastą bei galimą poveikį žmonių gyvybei ir sveikatai, nedelsiant organizuoja darbuotojų perspėjimą. Siekiant užtikrinti greitesnį informacijos pardavimą nelaimės metu įstaigos direktorius duoda nurodymą informuoti darbuotojus. Augant grėsmei ar plečiantis nelaimės mastams, įstaigos direktorius nurodo darbuotojams informuoti auklėtinių artimuosius, kreipiasi į savivaldybės administracijos direktorių dėl galimų apsaugos priemonių panaudojimo. Apie vykdomą darbuotojų perspėjimą ir jo priežastį pranešama Administracijos direktoriui.
- Mokytojos ir auklėtojos, kurios buvo perspėtos apie pavojų, iš karto perspėja auklėtinius. Aiškiai įvardija kur yra pavojaus vieta, kokių atsargumo priemonių reikėtų imtis.
- Kilus grėsmei auklėtinių sveikatai ar (ir) gyvybei, mokytojos ir auklėtojos apie tai praneša auklėtinių tėvams.

Įvykio metu direktoriaus, arba jam nesant įstaigos ūkio vadovės, nurodymai yra privalomi visiems įstaigos darbuotojams ir auklėtiniams.

Darbuotojų iškvietimo ne darbo metu organizavimas.

Ne darbo metu įstaigos darbuotojų, kaip ir kitų gyventojų įspėjimą ir informavimą apie ekstremaliųjų situacijų keliamus pavojus atlieka Priešgaisrinės apsaugos ir gelbėjimo departamentas prie Vidaus reikalų ministerijos.

Įvykus incidentui objekte darbuotojų iškvietimui naudojami jų asmeniniai mobilieji telefonai. Darbuotojų ir valdymo grupių narių atvykimas centralizuotai nėra organizuojamas. Todėl kiekvienas atsakomybę nešantis grupės narys, ar darbuotojas, privalantis atvykti ekstremaliosios situacijos metu į įstaigą, savo atvykimą turi organizuoti savarankiškai. Tam tikslui gali būti panaudotos nuosavos transporto priemonės, viešasis transportas, kitos galimos susisiekimo priemonės.

Licėjus “Sokratus” VšĮ
Į.k. 305635451
Klaipėdos g. 3-2, Vilnius

INFORMACIJOS APIE ĮVYKĮ GAVIMO IR PERDAVIMO TVARKA

Apie įstaigoje galintį kilti ar kilusį pavojų informuoja pirmas jį pastebėjęs asmuo. Gavęs informaciją apie susidariusią ekstremalią situaciją administracijos darbuotojas praneša įstaigos direktoriui.

Ne darbo metu direktorių iškviečia pirmas gavęs informaciją asmuo.

Direktorius ir direktoriaus pavaduotojai atsakingi už informacijos priėmimą ir perdavimą, gavę informaciją apie įvykį (Plano priedas Nr. 3) perduoda ją:

1) Bendrajam pagalbos centrui (skubiai pagalbai), nurodydamas:
   - Trumpą situacijos apibūdinimą;
   - Tikslų įstaigos adresą;
   - Įvykio laiką;
   - Koks yra pavojus žmonėms ir aplinkai, ar yra žuvusių, ar sužeistų;
   - Kokie veiksmai buvo atlikti (pvz., evakuoti vaikai);
   - Savo pareigas, vardą ir pavardę;
   - Atsako į kitus BPC (skubios pagalbos) operatoriaus užduodamus klausimus.
2) Kitų įstaigų, esančių šalia, kurių darbuotojų sveikatai ar gyvybei ir turtui gali kilti pavojus, vadovui;

Direktorius ir direktoriaus pavaduotojai yra atsakingi už informacijos priėmimą ir perdavimą, informaciją apie įvykį gali gauti iš:

Kitų įstaigų, kurių įstaigoje ar teritorijoje dėl įvykio gali kilti grėsmė įstaigos darbuotojų sveikatai ir gyvybei ar įstaigos turtui;

Civilinės saugos sistemos pajėgų (policijos, greitosios medicinos pagalbos tarnybos, priešgaisrinės gelbėjimo tarnybos ar kt.) atliekančių šalia įstaigos įvykio, ekstremaliojo įvykio ar ekstremaliosios situacijos likvidavimo, padarinių šalinimo darbus.

Jeigu įvykis pasiekė ekstremalaus įvykio kriterijus, įstaigos direktorius gautą informaciją apie jį praneša ir Vilniaus miesto administracijai.

Informaciją apie ekstremalią situaciją reikia perduoti Vilniaus miesto savivaldybės civilinės saugos skyriui (parengties pareigūnas – Žygimantas Solovjovas, el. p. zygimantas.solovjovas@vilnius.lt. Tel.Nr: +37066459082) ir budinčiajam el.p. budintis@vilnius.lt Tel.Nr: **+370 612 15092**.

Informacija apie prognozuojamą arba susidariusią ekstremalią situaciją ar ekstremalų įvykį Vilniaus apskrities priešgaisrinės gelbėjimo valdybai bus perduodama el. p. vilnius.pgv@vpgt.lt.

Pranešimo apie ekstremalią situaciją turinys:

Teikiant pranešimą, atsižvelgiant į ekstremalaus įvykio ar ekstremalios situacijos pobūdį, nurodoma:

- Kas, kada ir kur įvyko (susidarė situacija), kas yra pateiktos informacijos šaltinis;
- Trumpas situacijos (įvykio) apibūdinimas;
- Ekstremaliosios situacijos (įvykio) pavadinimas, apibūdinimas, kriterijų dydis ir reikšmė;
- Tarnybos, esančios ekstremaliosios situacijos (įvykio) vietoje.
- Nukentėjusių, hospitalizuotų ir žuvusių žmonių skaičius (žuvusiųjų vardai, pavardės, gimimo metai);
- Ekspertai, esantys įvykio vietoje;
- Veiksniai, kurie gali pabloginti padėtį, galimi reagavimo veiksmai;
- Veiksmai ir priemonės, vykdytos darbuotojams ir auklėtiniams apsaugoti.

Teikiant pranešimą, atsižvelgiant į ekstremalaus įvykio ar ekstremalios situacijos pobūdį, nurodoma:

Eil. Nr.	**Pateikiama informacija**	**Pavyzdys**
1.	Kas, kada ir kur įvyko (susidarė situacija).	*2021 spalio 27 dieną įstaigos pirmame aukšte kilo gaisras.*
2.	Trumpas situacijos (įvykio) apibūdinimas.	*Techninis veiksnys – dėl elektros prietaiso gedimo įvyko trumpas elektros jungimas.*
3.	Ekstremaliosios situacijos (įvykio) pavadinimas, apibūdinimas, kriterijų dydis ir reikšmė.	*Gaisras. Žmogiškasis faktorius.* *Poveikis auklėtiniams ir darbuotojams – evakuota apie 220 žmonių.* *Poveikis turtui – tikslinamas, gali siekti iki 5 proc. turto vertės.* *Poveikis aplinkai – numatomo poveikio nėra.*

		Poveiki veiklos tęstinumui – galimi veiklos pokyčiai iki 3 parų (tikslinama).
4.	Tarnybos, esančios ekstremaliosios situacijos (įvykio) vietoje.	*Susidariusį įvykį likviduoja 5 ugniagesių gelbėtojų automobiliai.*
5.	Nukentėjusių, hospitalizuotų ir žuvusių žmonių skaičius (žuvusiųjų vardai, pavardės, gimimo metai).	*2/0*
6.	Ekspertai, esantys įvykio vietoje.	*Ugniagesių gelbėtojų komandos vadas/ koordinatorius.*
7.	Veiksniai, kurie gali pabloginti padėtį, galimi reagavimo veiksmai.	*Degančios medžiagos skleidžia didelį dūmingumą. Pastato koridoriuose įrengtomis durimis ribojamas dūmų plitimas.*
8.	Veiksmai ir priemonės, vykdytos darbuotojams ir auklėtiniams apsaugoti.	*Artimiausių grupių/klasių auklėtiniai evakuoti į Licėjaus “Sokratus” padalinį.*

Ryšių su visuomene tvarka.

Įstaigoje už informacijos perdavimą auklėtinių artimiesiems atsakingas yra ugdymo vadovas. Informacija incidento metu, ar po jo, gali būti perduodama pasitelkiant vietinį telefoną, mobilų telefoną, įstaigos elektroninį paštą. Informacijos perdavimo periodiškumas priklauso nuo atsinaujinančių, ar besikeičiančių situacijos sąlygų. Leidimą pateikti informaciją suteikia įstaigos direktorius.

DARBUOTOJŲ IR AUKLĖTINIŲ APSAUGA GRESIANT AR SUSIDARIUS ĮVYKIUI. DARBUOTOJŲ IR AUKLĖTINIŲ EVAKAVIMO ORGANIZAVIMAS

Sprendimą dėl darbuotojų ir auklėtinių evakavimo priima ir evakavimą organizuoja direktorius, nesant direktoriaus, jo funkciją atlieka ūkio vadovė. **Direktorius** gavęs informaciją apie pavojų nutraukia darbus ir:

- Nurodo pradėti evakuaciją, o evakuotus asmenis vesti į susirinkimo vietą (Plano priedas Nr. 5) ir vykdyti evakuotų asmenų registraciją;

- Skambina Bendrajam pagalbos centrui (skubiai pagalbai) 112 numeriu ir praneša apie kilusį pavojų;
- Atjungia elektros prietaisus kabinete, uždaro langus ir uždaro duris, bet jų neužrakina. Išeina į lauką pasitikti civilinės saugos sistemos pajėgų (policiją/greitosios medicinos pagalbos tarnybą/priešgaisrinę gelbėjimo tarnybą ar kt.), pasako evakuotų žmonių skaičių ir atsako į jų klausimus apie įvykį;
- Vykdo gelbėjimo darbų vadovo nurodymus;
- Jei yra žinoma ar numatoma, kad gelbėjimo darbai, įvykio, ekstremaliojo įvykio ar ekstremaliosios situacijos šalinimo ar padarinių likvidavimo darbai užtruks ilgiau nei 1 val. a ir dėl to negalima grįžti į įstaigos patalpas, direktorius duoda nurodymą laikinai perkelti auklėtinius iš susirinkimo vietos į iš anksto numatytą laikino perkėlimo vietą : Liepyno g. 4 mokyklos ir darželio mokiniai bei ugdytiniai bus nuvedami į antrus Licėjaus rūmus adresu Saltoniškių 10C ir patalpinami salėje. Saltoniškių 10C licėjaus mokiniai bus nuvedami į antrus Licėjaus rūmus adresu Liepyno g. 4 ir patalpinami salėje. Ta pačia tvarka mokiniai bus perkeliami esant ypatingai blogoms oro sąlygoms.

Ūkio vadovė sužinojusi apie pavojų informuoja direktorių. Gavusi direktoriaus nurodymą perspėti darbuotojus ir pradėti evakuaciją atlieka sekančius veiksmus:

- Paspaudžia artimiausiai esantį rankinį gaisro pavojaus mygtuką, kuris įjungia evakuacijos sirenas pastate.
- Pereina per kiekvieną įstaigos aukštą ir žodžiu perspėja ten esančius darbuotojus ir auklėtinius apie vykdomą evakuaciją;
- Paima evakuotų žmonių registracijos lapą (Plano priedas Nr. 6) ir išeina į lauke esančią susirinkimo vietą registruoti evakuotų asmenų;
- Susirinkimo vietoje registruoja evakuotuosius. Po registracijos, evakuotųjų žmonių skaičių praneša direktoriui;
- Gavęs direktoriaus nurodymą vykdyti auklėtinių perkėlimą iš susirinkimo vietos į iš anksto numatytas kitas patalpas, susisiekia su įstaigos, laikinai priimančios auklėtinius, vadovu ir:
  1) Pasako skaičių auklėtinių, kuriuos reikės laikinai priimti;
  2) Nurodo mokytojoms/auklėtojoms savo klasės/grupės auklėtinius vesti į laikiną perkėlimo vietą;
- Leidus gelbėjimo darbų vadovui padeda direktoriui organizuoti materialinio turto išnešimą iš įstaigos patalpų į kitas, saugias patalpas;

Pedagogai įvykio metu vykdantys veiklą su auklėtiniais, gavę nurodymą vykdyti evakuaciją ir (ar) išgirdę žodinį pranešimą perduodamą per megafoną:

- Nedelsiant nutraukia veiklą ir pasako auklėtiniams pasiruošti išeiti į lauką, palikus savo daiktus ir klausant nurodymų.
- Apžiūrėję savo grupės patalpas ir įsitikinę, kad auklėtinių netrūksta, išveda juos iš įstaigos patalpų į lauke esančią susirinkimo vietą (Plano priedas Nr. 5) ir ten juos dar kartą suskaičiuoja. Evakuotų asmenų skaičių ir jų būklę praneša už civilinę saugą atsakingam asmeniui, atliekančiam evakuotų asmenų registraciją,
- Už civilinę saugą atsakingam asmeniui nurodžius, veda auklėtinius iš susirinkimo vietos į iš anksto numatytas kitas patalpas;
- Praneša apie evakuaciją auklėtinių tėvams, apie būtinybę pasiimti vaikus iš įstaigos.

Pedagogai yra atsakingi už auklėtinių evakuaciją iš savo grupės:

Kitų darbuotojų, gavusių nurodymą vykdyti evakuaciją ir (ar) išgirdusių žodinį pranešimą perduodamą per megafoną veiksmai:

- Veiklos metu, kai valgykloje gali būti auklėtinių ir (ar) lankytojų, virtuvės darbuotojas pakartotinai praneša apie vykdomą evakuaciją ir įsitikinęs, kad valgykloje nėra likusių žmonių išeina į susirinkimo vietą ir apie save praneša už civilinę saugą atsakingam asmeniui, atliekančiam evakuotų asmenų registraciją.
- Šaltuoju metų laiku auklėtinius, kurių viršutiniai drabužiai yra grupėse/klasėse, auklėtojos/mokytojos išveda į susirinkimo vietą ir praneša jų tėvams. Auklėtiniai laikinai evakuojami į antrus Licėjus Sokratus rūmus . Auklėtiniai ten būna iki kol praeina pavojus ir gelbėjimo darbų vadovo sprendimu jie gali grįžti į įstaigą arba kol juos pasiima tėvai.
- Pirmiausiai evakuojami arčiausiai pavojaus židinio esantys asmenys. Evakuacijai pasirenkamas arčiausiai esantis išėjimas. Evakuacija privalo būti vykdoma pagal evakuacijos schemose nurodytas kryptis. Jeigu pagrindinis evakuacijos kelias yra nepasiekiamas dėl dūmų ar fizinių objektų, privaloma naudotis atsarginiu keliu taip kaip nurodyta evakuacijos planuose. Evakuacijos planai yra pakabinti ant sienos prie kiekvieno kelio vedančio link išėjimo į lauką. Evakuacijos kryptį nurodo žalios spalvos ženklai su užrašu “Išėjimas”, ženklai yra apšviesti arba šviesą atspindintys. Evakuotieji susirenka lauke esančioje susirinkimo vietoje (Priedas Nr. 5).

DARBUOTOJŲ IR AUKLĖTINIŲ APRŪPINIMO ASMENS APSAUGOS PRIEMONĖMIS ORGANIZAVIMAS

Pagal įstaigos vykdomos veiklos pobūdį specifinės asmens apsaugos priemonės nėra numatytos.

Ekstremaliųjų įvykių padariniams šalinti – gaisrams gesinti, žmonėms ir materialinėms vertybėms gelbėti ir evakuoti, būtina užtikrinti įstaigos ryšį su priešgaisrinės apsaugos ir gelbėjimo pajėgomis.

Darbuotojų, auklėtinių ir turto apsaugos užtikrinimui bei kitų darbų atlikimui, kurie užtikrintų įstaigos funkcionalumą, yra parengti įstaigos direktoriaus įsakymas.

Asmeninių apsaugos priemonių paskirtis - darbuotojų apsauga nuo radioaktyviųjų dulkių, pavojingų dujinių ar garų pavidalo cheminių ir biologinių medžiagų neigiamo poveikio.

Pagal paskirtį AAP skirstomos į asmenines kvėpavimo organų apsaugos priemones (AKOAP) ir asmenines odos apsaugos priemones (AOAP), o pagal apsaugos pobūdį - į filtruojamąsias ir izoliuojamąsias. AAP yra ir specialios, pramoniniu būdu gaminamos, ir paprasčiausios arba parankinės.

Pramoniniu būdu gaminamos AKOAP - filtruojamosios ir izoliuojamosios dujokaukės, respiratoriai, izoliuojamieji kvėpavimo aparatai, dulkėkaukės, vaikiškos apsauginės kameros.

Tačiau ekstremaliųjų situacijų atveju neturint tokių priemonių galima pasidaryti ir savadarbes asmeninės kvėpavimo organų apsaugos priemones. Tai vatos ir marlės raiščiai, bet jie apsaugo kvėpavimo organus tik nuo pavojingų dulkių, bet neapsaugo nuo kenksmingų dujų ir garų.

Izoliuojamosios dujokaukės ir izoliuojamieji kvėpavimo aparatai apsaugo kvėpavimo organus esant nepakankamai deguonies koncentracijai oro (mažesnei nei 18%) ir neribotam kenksmingų medžiagų kiekiui.

Filtruojamosios dujokaukės apsaugo kvėpavimo organus, kai deguonies kiekis ore yra ne mažesnis negu 18% ir kai yra ribotas kenksmingų medžiagų kiekis (iki 100 DLK reikšmių).

Priešdujiniai respiratoriai apsaugo kvėpavimo organus esant pakankamai deguonies koncentracijai ore ir kai kenksmingų medžiagų kiekis ore yra ne didesnis kaip 15 DLK reikšmių.

Respiratoriaus saugumas tikrinamas taip: delnu sandariai uždengiami kvėpavimo vožtuvai ir lengvai iškvepiama. Jei oras neina iš respiratoriaus puskaukės, o tik ji šiek tiek išsipučia, tai respiratorius uždėtas sandariai.

Asmeninės odos apsaugos priemonės - įvairūs izoliuojantys kostiumai, kombinezonai apsaugo odą nuo tiesioginio radioaktyviųjų, pavojingų cheminių ir biologinių medžiagų neigiamo poveikio. Dalinai odą apsaugo ir drabužiai, o ypač iš drėgmei nelaidaus audinio. Raištis daromas taip: 1 m ilgio ir 0,5 m pločio marlės ar kito turimo audinio viduryje, 30 x 20 cm plote, paklojamas 2 cm storio vatos sluoksnis. Marlės kraštai per visą ilgį iš abiejų pusių užlenkiami ant vatos, o marlės galai (apie 30-35 cm) įkerpami per vidurį, kad iš kiekvieno galo pasidarytų po du raiščius. Apatiniai raiščio galai surišami ant viršugalvio, viršutiniai - ant pakaušio. Jei neturite vatos ir marlės, tinka ir keliais

sluoksniais sulankstytas rankšluostis, skarelė ar medžiagos skiautė. Tokios SAAP užtikrintų kokybiškai efektyvesnį darbuotojų ir auklėtinių evakavimą per pavojingo dulkėtumo taršos zoną.

Įstaigoje esančių asmens apsaugos priemonių, bei priemonių iš kurių galima pagaminti odos, bei kvėpavimo takų apsaugos priemones sąrašas yra pateikiamas įstaigos materialiųjų išteklių žinyne.

PIRMOSIOS PAGALBOS ORGANIZAVIMAS

Įvykio metu pirmąją pagalbą teikia asmuo, atsakingas už pirmosios pagalbos suteikimą ir kiti darbuotojai, kurie yra išklausę pirmosios pagalbos teikimo kursus. Pirmosios pagalbos vaistinėlės, kuriose yra medikamentai, yra kiekvienoje grupėje. Asmuo nukentėjusiajam suteikęs pirmąją pagalbą praneša apie tai atvykusiems greitosios medicinos pagalbos darbuotojams.

GRESIANČIŲ AR ĮVYKUSIŲ ĮVYKIŲ LIKVIDAVIMO IR PADARINIŲ ŠALINIMO ORGANIZAVIMAS IR KOORDINAVIMAS.

GALIMŲ PAVOJŲ VALDYMAS

Veiksmai kilus labai didelio rizikos lygio pavojams

Ypač pavojinga žmonių užkrečiamoji liga. Rizikos lygis – 40

Užfiksavus užkrečiamosios ligos atvejį Vilniaus mieste atliekami tokie veiksmai:

Įstaigos direktoriaus veiksmai pavojaus metu:

1) Nurodo organizuoti papildomą patalpų dezinfekavimą;
2) Organizuoti griežtesnes sanitarines sąlygas įstaigoje (dažniau plaunamos rankos, stebimi auklėtiniai ir darbuotojai);
3) Nurodo organizuoti dažnesnį patalpų vėdinimą;
4) Esant poreikiui nurodo skelbti karantiną;
5) Gavus rekomendaciją iš įstaigos steigėjo, koreguoja Įstaigos darbą.

Darbuotojų, atsakingų už viešąją tvarką ir civilinę saugą, veiksmai:

1) Iš įstaigos direktoriaus gavęs informaciją apie ligos grėsmę informuoja darbuotojus, perduodant jiems rekomendacijas;
2) Prireikus kontaktuoja su specialiosiomis tarnybomis dėl esamos padėties;
3) Organizuoja informacinių pranešimų iškabinimą.

Darbuotojo atsakingo už pirmąją pagalbą veiksmai:

1) Prižiūri įstaigoje esančius darbuotojus ir auklėtinius, stebi ar nepasirodė numatomos ligos

simptomai;

2) Atsiradus ligos požymiams kuo skubiau įzoliuoja auklėtinį nuo kitų ir informuoja personalą;
3) Vykdo vadovybės nurodymus.

Gaisras. Rizikos lygis - 30.

Kilus gaisrui arba užfiksavus galimą gaisro pavojų, faktą nustatęs darbuotojas, susiradęs saugią vietą, turi kuo skubiau imtis sekančių veiksmų:

1) Informuoti Įstaigos direktorių apie kilusį pavojų, jei gaisro židinys nėra išsiplėtęs;
2) Jei matoma atvira liepsna pranešti Bendrajam pagalbos centrui (skubiai pagalbai) apie kilusį gaisrą ir tada informuoti Įstaigos direktorių.
3) Jei yra galimybė nustatyti kokio mąsto pavojus susidarė: kur yra įvykio vieta (nurodomas korpusas, aukštas, patalpa), koks yra pavojaus mastas (atvira liepsna, rūkstantys dūmai, jaučiasi degėsių kvapas).
4) Jei yra saugu pradėti gaisro gesinimo darbus pirminėmis gaisro gesinimo priemonėmis.
5) Jei yra galimybė imtis kultūros vertybių apsaugos (pernešti į kitas patalpas, išnešti į lauką ir pan.).

Įstaigos direktoriaus veiksmai gavus informaciją apie kilusį pavojų:

1) Jei gaisro mąstas yra didelis kuo skubiau informuoti Bendrąjį pagalbos centrą (skubią pagalbą) apie kilusį pavojų, suteikiant informaciją apie pastate esančių žmonių skaičių.
2) Kartu su darbuotoju, atsakingu už viešąją tvarką organizuoti darbuotojų ir auklėtinių apsaugą. Tam tikslui gali būti pasitelkiama žmonių evakuacija.
3) Jei yra galimybė organizuoti gaisro gesinimo darbus savo turimomis pirminėmis gaisro gesinimo priemonėmis.
4) Palaikyti informacijos apie situacijos kaitą perdavimą Bendrajam pagalbos centrui (skubiai pagalbai).
5) Jei gaisro židinys nėra išplitęs, arba nekelia pavojaus darbuotojams, organizuoti materialinių vertybių apsaugą.

Darbuotojų, atsakingų už viešąją tvarką ir civilinę saugą, veiksmai gaisro atveju:

1) Iš Įstaigos direktoriaus gavę informaciją apie evakuacijos pradžią informuoja darbuotojus.
2) Kol yra vykdoma evakuacija prižiūri evakuacijos eigą, prireikus paskirsto žmonių bei evakuojamų kultūros vertybių srautus.

3) Kai darbuotojai ir auklėtiniai evakuojasi iš įstaigos pastato ir susirenka numatytoje susirinkimo vietoje lauke, darbuotojas, atsakingas už viešąją tvarką ir/arba darbuotojas, atsakingas už civilinę saugą organizuoja darbuotojų ir auklėtinių registraciją, taip nustatydamas žmonių skaičių kurie evakavosi, kurie galimai liko pastate.

Darbuotojo, atsakingo už priešgaisrinę saugą, veiksmai gaisro metu:

1) Kilus gaisrui organizuoja gaisro židinio izoliavimą, sumažina darbuotojų ir auklėtinių patekimą prie pavojaus vietos.
2) Imasi galimų saugos priemonių.
3) Po evakuacijos uždaro duris, taip sumažindamas gaisro plitimą.
4) Prireikus išjungia elektros energijos tiekimą pastate.
5) Jei yra vykdomas gaisro lokalizavimas pirminėmis gaisro gesinimo priemonėmis, vadovauja darbams.
6) Organizuoja pirminių gaisro gesinimo priemonių sutelkimą.
7) Padeda vykdant kultūros vertybių apsaugą.

Darbuotojų veiksmai kilus gaisrui:

1) Vykdo Įstaigos direktoriaus nurodymus.
2) Rūpinasi auklėtiniais, tiek evakuacijos metu, tiek po jos.
3) Vykdo kultūros vertybių apsaugą.

Veiksmai kilus didelio rizikos lygio pavojams

Pastatų griuvimai. Rizikos lygis – 22

Įstaigos direktoriaus veiksmai gavus informaciją apie kilusį pavojų:

1) Apie pavojų informuoja Įstaigos darbuotojus.
2) Jei yra galimybė organizuoja Įstaigos darbuotojų ir auklėtinių evakuaciją, duoda nurodymus už viešąją saugą atsakingam asmeniui.
3) Organizuoja pastato pažeistos pastato vietos izoliaciją (turi būti apribotas patekimas).
4) Duoda nurodymus darbuotojams.
5) Susisiekia su kitos įstaigos vadovu, perduoda informaciją apie kilusį pavojų.

Darbuotojų, atsakingų už viešąją tvarką ir civilinę saugą, veiksmai:

1) Pavojaus metu organizuoja darbuotojų ir auklėtinių apsaugą (prižiūri, kad visi žmonės laikytųsi kuo toliau nuo pažeistos vietos).
2) Įvertina pavojaus mąstą, galimus tolimesnius padarinius.
3) Perduoda informaciją informaciją įstaigos direktoriui/specialiosioms tarnyboms.

Darbuotojų veiksmai pastato griuvimo metu:

1) Vykdo Įstaigos direktoriaus nurodymus.
2) Dalyvauja lokalizuojant padarinius ir gelbėjant žmones.

Sprogmuo. Rizikos lygis – 16

Įstaigos teritorijoje ar pastate radus sprogmenį organizuojami sekantys veiksmai:

Įstaigos direktoriaus veiksmai pavojaus metu:

1) Nustato pavojingo objekto buvimo vietą.
2) Kuo skubiau informuoja Bendrąjį pagalbos centrą apie pastebėtą ar užfiksuotą pavojų.
3) Organizuoja darbuotojų ir vaikų apsaugą (izoliavimas patalpoje arba evakuacija).
4) Organizuoja patekimo prie pavojingo objekto darbus.

Darbuotojų, atsakingų už viešąją tvarką ir civilinę saugą, veiksmai:

1) Iš įstaigos direktoriaus gavę informaciją apie evakuacijos pradžią informuoja darbuotojus.
2) Kol yra vykdoma evakuacija prižiūri evakuacijos eigą, prireikus paskirsto žmonių srautus.

Branduolinė avarija Baltarusijos Astravo atominėje elektrinėje. Rizikos lygis – 10

Įstaigos direktoriaus veiksmai pavojaus metu:

1) Organizuoja pirminės informacijos gavimo priemones.
2) Užtikrina per visuomenės informavimo priemones pateikiamų rekomendacijų vykdymą.
3) Duoda nurodymus pastato pritaikymui kolektyvinei žmonių apsaugai.
4) Gavus rekomendaciją iš Įstaigos steigėjo, laikinai nutraukia Įstaigos darbą.

Darbuotojo, atsakingo už civilinę saugą, veiksmai:

1) Vykdo direktoriaus pateikiamus nurodymus.
2) Organizuoja pastato apsaugos priemones.
3) Organizuoja pastato paruošimo darbus kolektyvinei žmonių apsaugai.
4) Įvykus avarijai organizuoja Kalio jodido preparatų išdavimą ir kitus veiksmus, nurodytus 16 priede.

Darbuotojo, atsakingo už viešąją tvarką, veiksmai:

1) Paruošia žmonių registracijos sąrašus.
2) Esant poreikiui koordinuoja kolektyvinę darbuotojų ir auklėtinių evakuaciją.
3) Vykdo tiesioginius direktoriaus nurodymus, atlieka žmonių skaičiavimą kolektyvinės apsaugos patalpoje.

Siekiant nenukrypti nuo ekstremaliųjų situacijų valdymo plano rengimo metodinių rekomendacijų ir neišplėsti bendrinės plano dalies, papildoma informacija susijusi su veiksmais Branduolinės avarijos Baltarusijos Astravo atominėje elektrinėje, pateikiama *8 priede.*

Uraganas. Rizikos lygis -9

Įstaigos direktoriaus veiksmai gavus informaciją apie kilusį pavojų:

1) Apie pavojų informuoja Įstaigos darbuotojus.
2) Organizuoja pastato apsaugą (turi būti uždaromi visi langai, durys, kad būtų sumažintas skersvėjo galimybė).
3) Organizuoja tertorijos apsaugą (sunešami visi lengvesni daiktai į pastato vidų, kitas lauke likęs Įstaigos inventorius turi būti pritvirtinas).
4) Duoda nurodymus darbuotojams.

Darbuotojų, atsakingų už viešąją tvarką ir civilinę saugą, veiksmai:

1) Pavojaus metu organizuoja darbuotojų ir auklėtinių apsaugą (prižiūri, kad visi žmonės laikytųsi kuo toliau nuo langų, arba tose pastato vietoje kurios iš visų pusių yra apribotos atraminėmis pastato sienomis)

Darbuotojų veiksmai kilus uraganui:

1) Vykdo Įstaigos direktoriaus nurodymus.

Teroristiniai išpuoliai. Rizikos lygis – 9

Įstaigos pastate pastebėjus įtartinus žmones, išgirdus sprogimus, šūvius, ar gavus tiesioginius ar netiesioginius grasinimus imamasi sekančių veiksmų:

Įstaigos direktoriaus veiksmai gavus informaciją apie kilusį pavojų:

1) Palaiko ryšį su specialiosiomis tarnybomis.
2) Nutraukia Įstaigos darbą.
3) Jei yra galimybė organizuoja Įstaigos darbuotojų ir auklėtinių evakuaciją.
4) Prireikus organizuoja darbuotojų ir auklėtinių apsaugą (užsibarikadavimą patalpose).
5) Organizuoja, jei yra galimybė, kultūros vertybių apsaugą (užrakina patalpas, jei yra galimybė evakuoja iš pastato). Visi veiksmai atliekami atsižvelgiant į galimus pavojaus padarinius.

Darbuotojų, atsakingų už viešąją tvarką ir civilinę saugą, veiksmai:

1) Iš Įstaigos direktoriaus gavę informaciją apie evakuacijos pradžią informuoja darbuotojus.
2) Kol yra vykdoma evakuacija prižiūri evakuacijos eigą, prireikus paskirsto žmonių, bei kultūros vertybių srautus.
3) Jei evakuacija negalima, laidiniais ar mobiliaisiais telefonais perduoda informaciją darbuotojams apie barikadavimosi pradžią.

Darbuotojų veiksmai kilus teroro pavojui:

1) Jei yra galimybė kartu su auklėtiniais traukiasi iš pastato.
2) Jei pastate judėjimas yra komplikuotas, tokiu atveju kuo skubiau užsibarikaduoja atskiroje patalpoje. Durys yra užrakinamos ir užremiamos baldais ar kitais sunkiais daiktais.

Cheminių medžiagų paskleidimas (pavojingoji medžiaga). Rizikos lygis – 8

Gavus informaciją per visuomenės informavimo priemones apie paskelbtą pavojų imamasi sekančių veiksmų:

Įstaigos direktoriaus veiksmai gavus informaciją apie kilusį pavojų:

1) Palaiko ryšį su specialiosiomis tarnybomis.
2) Prireikus nutraukia įstaigos darbą.
3) Pagal rekomendacijas organizuoja įstaigos patalpų užsandarinimą (uždaromi langai, durys, izoliuojamos ventiliacijos angos).
4) Organizuoja įstaigos darbuotojų ir vaikų evakuaciją.
5) Informuoja tėvus.

Darbuotojo, atsakingo už viešąją tvarką, veiksmai:

1) Iš įstaigos direktoriaus gavęs informaciją apie evakuacijos pradžią informuoja darbuotojus.
2) Kol yra vykdoma evakuacija prižiūri evakuacijos eigą, prireikus paskirsto žmonių srautus.
3) Kada darbuotojai ir vaikai evakuojasi iš įstaigos pastato ir susirenka numatytoje susirinkimo vietoje lauke, darbuotojas, atsakingas už viešąją tvarką, organizuoja darbuotojų ir vaikų registraciją, taip nustatydamas žmonių skaičių kurie evakavosi, kurie galimai liko pastate.
4) Jei žmonės yra kolektyviškai gabenami iš teritorijos, dalyvauja atliekant evakuaciją.

Darbuotojo, atsakingo už civilinę saugą, veiksmai:

1) Prižiūri pastato sandarinimo darbus.
2) Prireikus pasirūpina kvėpavimo apsaugos priemonėmis (rankšluosčiai sušlapinti vandeniu).

EKSTREMALIŲJŲ SITUACIJŲ VALDYMO GRUPĖ

Įstaigos direktoriaus sudaryta ir patvirtinta ekstremaliųjų situacijų valdymo grupė, vadovaudamasi vadovo patvirtinta ekstremaliųjų situacijų valdymo grupės darbo organizavimo tvarka ir planu, koordinuoja pasirengimą dirbti ir pačią veiklą įvykus įvykiui, ekstremaliajam įvykiui, susidarius ekstremaliajai situacijai.

Įstaigos vadovai civilinės saugos klausimais yra pavaldūs savivaldybės administracijos direktoriui. Vykdant Lietuvos Respublikos civilinės saugos įstatymą ir kitų teisės aktų, reglamentuojančių civilinės saugos organizavimą ūkio subjektuose, reikalavimus, už civilinę saugą įstaigoje atsako vadovas. Sprendžiant civilinės saugos parengties ekstremalioms situacijoms organizacinius klausimus ir siekiant, kad sprendimai būtų pagrįsti ir operatyvūs, įstaigoje įkurta ir direktoriaus įsakymu patvirtinta Ekstremaliųjų situacijų valdymo grupė.

Ekstremaliųjų situacijų valdymo grupės darbo organizavimas.

Įstaigos ESVG yra civilinės saugos ir gelbėjimo vientisos sistemos institucija, kuri įstaigos lygmenyje, kartu su kitomis civilinės saugos pajėgomis, užtikrina didelio masto gaivalinių nelaimių, technologinių avarijų ar katastrofų ir kitų ekstremalių situacijų padarinių likvidavimą, organizuoja darbuotojų bei auklėtinių ir turto gelbėjimą, užtikrina nenutrūkstamą jos veiklą ekstremalių situacijų metu.

Ekstremalių situacijų valdymo grupė:

Eil. Nr.	**Nariai**	**Pavaduojantys**	**Funkcijos**
1.	Daiva Jurevičienė	Marija Butrimienė	Grupės koordinatorius, funkcijų paskirstymas
2.	Daiva Jurevičienė	Agnė Pujanauskienė	Komunikacija, protokolavimas, personalo apskaita ir planavimas, dokumentų rengimas
3.	Marija Butrimienė	Gintaras Tubelis	Prevencijos priemonių ir ekstremalių situacijų plano įgyvendinimo kontrolė, viešosios tvarkos užtikrinimas
4.	Marija Butrimienė	Remigijus Rezgaitis	Darbuotojų saugos ir sveikatos, aprūpinimo asmens apsaugos priemonėmis klausimai, instruktažas, apsauga

5.	Marija Butrimienė		Sergamumo stebėsena, prevencinių priemonių įgyvendinimas, mokymai, dokumentų rengimas, ataskaitos
6.	Marija Butrimienė	Remigijus Rezgaitis	Bendravimas su tiekėjais, skalbimo, valymo, maitinimo įmonėmis, transportavimas, apsauga, atliekų valdymas.
7.	Marija Butrimienė	Remigijus Rezgaitis	Aprūpinimas vienkartinėmis apsaugos priemonėmis, jų apskaita

Ekstremaliųjų situacijų valdymo grupės funkcijos kasdieninėje veikloje:

1) Prognozuoti ekstremalias situacijas ir planuoti prevencines priemones.
2) Rengti ir tikslinti Ekstremaliųjų situacijų valdymo planą.
3) Spręsti perspėjimo ir informavimo sistemos plėtojimo ir tobulinimo klausimus.
4) Kaupti materialinių išteklių atsargas ir technines priemones, kad padidinti įstaigos veiklos gyvybingumą ir saugumą galimų ekstremalių situacijų atvejais.
5) Organizuoti civilinės saugos pratybas, per kurias įstaigos civilinės saugos grandys, darbuotojai mokomi veikti įvykus ekstremaliai situacijai.
6) Organizuoti darbuotojų civilinės saugos mokymą.

Ekstremaliųjų situacijų valdymo grupės funkcijos ekstremalios situacijos atveju:

1) Įvertinti susidariusią ekstremalią situaciją, jos pavojingumo laipsnį darbuotojams, auklėtiniams, lankytojams, turtui ir aplinkai.
2) Perspėti bei informuoti darbuotojus, lankytojus apie susidariusią ekstremalią situaciją, būtinus veiksmus.
3) Kontroliuoti ir koordinuoti civilinės saugos pajėgų, vykdančių pirminius gelbėjimo darbus, veiksmus.
4) Pranešti specialiosioms ir avarinėms tarnyboms, valstybinės priežiūros institucijoms ir savivaldybės institucijoms apie susidariusią ekstremalią situaciją.
5) Organizuoti darbuotojų ir auklėtinių aprūpinimą asmeninėmis ir kolektyvinėmis apsaugos priemonėmis.
6) Siekti užtikrinti paslaugų teikimą pagal savo veiklos profilį.

7) Susidarius aplinkybėms, organizuoti darbuotojų ir auklėtinių evakavimą, pirminius gelbėjimo darbus ir jiems vadovauti.

8) Nagrinėti galimybes dėl finansinių resursų racionalaus naudojimo ir skirstymo šalinant ekstremalių situacijų padarinius.

Sprendimą dėl Ekstremalių situacijų valdymo grupės darbo pradžios ekstremaliųjų situacijų atvejais priima ESVG vadovas arba jį pavaduojantis asmuo (ESVG vadovo pavaduotojas, koordinatorius), gavęs pranešimą apie ekstremalią situaciją. Pagrindinė ESVG darbo forma yra posėdžiai, kuriuos šaukia jos vadovas. Numatomas ESVG susirinkimo ir vadavietės punktas yra įstaigos direktoriaus kabinetas. ESVG, atsižvelgdama į ekstremalaus įvykio pobūdį ir vadovaudamasi šiuo Ekstremaliųjų situacijų valdymo planu, nagrinėja susidariusią ekstremalią situaciją, priima kolegialius sprendimus dėl Licėjaus “Sokratus” civilinės saugos parengties ir veiksmų ekstremalių įvykių padariniams lokalizuoti ir šalinti.

VEIKLOS TĘSTINUMO UŽTIKRINIMAS

Įstaigos direktorius siekdamas užtikrinti darbuotojų ir auklėtinių saugumą toliau vykdant pagrindinę švietimo funkciją po gresiančios ar susidariusios ekstremaliosios situacijos, priima sprendimą dėl veiksmų, reikalingų tolimesnei įstaigos veiklai tęsti:

- Įvertinus, jog dalyje įstaigos patalpų nėra galimybės vykdyti veiklos dėl susidariusios situacijos, jie yra vykdomi kitose įstaigos patalpose, kuriose nėra pavojaus auklėtinių sveikatai ar gyvybei iki kol bus dalinai arba visiškai atkurta įstaigos veikla.

- Įvertinus, jog dalyje įstaigos patalpų nėra galimybės vykdyti veiklos dėl susidariusios situacijos, o perkėlus juos į kitas įstaigos patalpas, kuriose nėra pavojaus auklėtinių sveikatai ar gyvybei, nebus galimybės visų sutalpinti, veikla yra reorganizuojama.

Įstaigos veikla toliau yra tęsiama:

- Kai įvykis dėl kurio buvo sustabdyta veikla yra likviduotas ir nebėra pavojaus joje esančių asmenų sveikatai bei gyvybei;
- Kai yra galimybė veiklą tęsti dalyje įstaigos patalpų ir tai nekelia pavojaus jose esančių asmenų sveikatai bei gyvybei;
- Kai yra galimybė veiklą vykdyti kitoms įstaigoms priklausančiose patalpose.

Kiti veiksmai siekiant palaikyti veiklą.

Avarijos pasekmių likvidavimo darbai.

Baigus avarijos likvidavimo darbus, įstaiga uždaromas (nutraukiama jos veikla). Atsižvelgiant į poveikio mastus, vykdomi avarijos pasekmių (įrenginių ir konstrukcijų atstatymo, sunaudotų avarijų likvidavimo priemonių papildymo ir pan.) likvidavimo darbai.

Aplinkos atstatymo priemonės.

Priklausomai nuo įvykusios avarijos pobūdžio parenkamos reikalingos aplinkos atstatymo priemonės, kurių tinkamumą ir tikslingumą apsprendžia objekto ir ESVG vadovas, esant reikalui, konsultuodamasis su atitinkamos srities specialistais.

Veiklos atnaujinimas.

Pasibaigus avarinei situacijai, įstaigos veiklos atnaujinimui būtina:

1) Pakeisti pažeistus įrenginius, vamzdynus, armatūrą ir suremontuoti pažeistas pastatų konstrukcijas ir kt.
2) Atstatyti pažeistus elektros, ryšių ir komunalinius tinklus.
3) Gauti valstybinės priežiūros institucijų leidimą atnaujinti objekto veiklą.
4) Informuoti valstybinės priežiūros institucijas apie veiklos atnaujinimą.

1 PRIEDAS

GALIMŲ PAVOJŲ IR EKSTREMALIŲJŲ SITUACIJŲ RIZIKOS ANALIZĖ

Vilnius
2025

I. BENDROSIOS NUOSTATOS

1. Licėjaus “Sokratus” VšĮ (toliau - Įstaiga) galimų pavojų ir ekstremaliųjų situacijų rizikos analizės (toliau – rizikos analizė) tikslas – nustatyti galimus pavojus, įvertinti ekstremaliųjų situacijų rizikos (toliau – rizika) lygį ir numatyti rizikos valdymo priemones: sumažinti galimų pavojų kilimo tikimybę, galimus padarinius ir pagerinti didelės rizikos ekstremaliųjų įvykių ir ekstremaliųjų situacijų valdymo galimybes.

2. Galimų pavojų padariniai (poveikis) aplinkai apskaičiuojami vadovaujantis Aplinkai padarytos žalos atlyginimo dydžių apskaičiavimo metodika, patvirtinta Lietuvos Respublikos aplinkos ministro 2002 m. rugsėjo 9 d. įsakymu Nr. 471.

3. Rizikos analizė atlikta šiais etapais:

3.1. nustatyti galimi pavojai;

3.2. atliktas rizikos vertinimas;

3.3. nustatytas rizikos lygis ir jos priimtinumas (priimtina ar nepriimtina).

4. Duomenys, gauti atlikus rizikos analizę, naudojami:

4.1. rengiant Įstaigos ekstremaliųjų situacijų prevencijos priemonių planą;

4.2. rengiant Įstaigos ekstremaliųjų situacijų valdymo planą.

5. Visapusiškai, objektyviai ir nešališkai rizikos analizei kitoje įstaigoje atlikti įstaigos vadovo sprendimu gali būti sudaryta darbo grupė.

6. Rizikos analizėje vartojamos sąvokos atitinka Lietuvos Respublikos civilinės saugos įstatyme ir kituose teisės aktuose vartojamas sąvokas.

II. GALIMŲ PAVOJŲ NUSTATYMAS

7. Galimi pavojai nustatomi remiantis moksliniais, statistiniais, istoriniais duomenimis, specialistų ir ekspertų vertinimais, Lietuvos ir kitų šalių patirtimi, analizuojamos aplinkos apžiūra, įvykių modeliavimu, taip pat Ekstremalių įvykių kriterijais, patvirtintais Lietuvos Respublikos Vyriausybės 2011 m. rugpjūčio 24 d. nutarimu Nr. 988.

8. Galimas pavojus suprantamas kaip galimų įvykių, ekstremaliųjų įvykių, ekstremaliųjų situacijų keliama grėsmė darbuotojų ir (ar) auklėtinių gyvybei ar sveikatai, turtui ir (arba) aplinkai.

9. Pirmiausia nustatomi visi galimi gamtiniai ir žmogaus veiklos sukelti (techniniai, ekologiniai ir socialiniai) pavojai, kurie gali kilti Įstaigoje;

9.1. dėl geografinės padėties;

9.2. dėl atliekamų technologinių procesų ar gedimų;

9.3. dėl darbuotojo klaidos (žmogiškasis veiksnys);

9.4. dėl pastato (-ų) projektavimo, konstrukcijų ar įrenginių (fizinis veiksnys).

10. Toliau nustatomi pavojai, kurie gali kilti už įstaigos ribų, bet turėti padarinių (poveikį) darbuotojų ir auklėtinių gyvybei ar sveikatai, turtui, aplinkai, kitos įstaigos veiklos tęstinumui ir sukelti savivaldybės lygio ekstremaliąją situaciją.

11. Nustatyti galimi pavojai surašomi į 1 lentelę, nurodoma jų padarinių (poveikio) zona, galimas išplitimas, esant galimybei, pateikiamos jų kilimo priežastys (kodėl ir kaip jie gali kilti) ir pradedamos pildyti 8 lentelės 1 ir 2 skiltys.

1 lentelė. Nustatytų galimų pavojų apibūdinimas:

Eil. Nr.	**Nustatytas galimas pavojus**	**Nustatyto galimo pavojaus padarinių (poveikio) zona ir galimas pavojaus išplitimas (nurodyti konkrečias kitos įstaigos teritorijos vietas)**	**Galimo pavojaus kilimo priežastys**
	1	**2**	**3**
1. Galimi gamtiniai pavojai:			
1.1.	Smarkus lietus	Apsemti rūsiai/ apsemti priėjimo prie įstaigos takeliai/keliukai/keliai	gamtinės kilmės
1.2.	Lijundra, smarkus sudėtinis apšalas	Visa/dalis įstaigos teritorija (-os) Ribotas privažiavimas/priėjimas iki įstaigos	gamtinės kilmės
1.3.	Pūga, smarkus snygis, speigas	Visa/dalis įstaigos teritorija (-os) Ribotas privažiavimas/priėjimas iki įstaigos	gamtinės kilmės
1.4.	Uraganas	Visa įstaigos teritorija (-os) (kiemas, įstaigos pastato konstrukcijos)	gamtinės kilmės
1.5.	Pavojingos užkrečiamosios ligos	Visa įstaiga/kelios grupės	biologinės kilmės
2. Žmogaus veiklos sukelti pavojai:			
2.1.	Pastatų griuvimai	Dalinis/visiškas įstaigos pastato sugriovimas; Dalinis/visiškas prie įstaigos esančio priestato/sandėliuko sugriovimas ar kt.	techninio pobūdžio, žmogiškasis faktorius, teroristinis išpuolis
2.2.	Elektros energijos tiekimo sutrikimai ir (ar) gedimai	Visa įstaigos/dalis įstaigos teritorija(-os) (nurodyti kokios įstaigos teritorijos vietos gali likti be elektros (grupės/koridoriai/kabinetai/darbo patalpos/valgykla ar kt.)	techninio pobūdžio, žmogiškasis faktorius
2.3.	Šilumos energijos tiekimo sutrikimai ir (ar) gedimai	Visa įstaigos/dalis įstaigos teritorija(-os) (grupės/valgykla/koridoriai/kabinetai/ darbo patalpos ar kt.)	techninio pobūdžio, žmogiškasis faktorius
2.4.	Vandens tiekimo sutrikimas	Visa įstaiga/dalis įstaigos (virtuvė/valgykla/vonios kambariai ar kt.)	techninio pobūdžio, žmogiškasis faktorius

Eil. Nr.	Nustatytas galimas pavojus	Nustatyto galimo pavojaus padarinių (poveikio) zona ir galimas pavojaus išplitimas (nurodyti konkrečias kitos įstaigos teritorijos vietas)	Galimo pavojaus kilimo priežastys
	1	2	3
2.5.	Komunikacijų sistemų (elektroninių ryšių) teikimo sutrikimas ir (ar) gedimai	Visa įstaiga/dalis įstaigos	techninio pobūdžio, žmogiškasis faktorius, teroristinis išpuolis
2.6.	Sprogmuo	Visa įstaigos/dalis įstaigos teritorija (-os)	nuo karo likę sprogmenys, tyčinė žmogaus veikla
2.7.	Gaisrai	Visa/dalis įstaigos (Virtuvė/valgykla/klasės su kompiuterine technika/vaizdo technika ar kt.)	techninio pobūdžio, žmogiškasis faktorius
2.8.	Teroristiniai išpuoliai	Visa įstaiga	tyčinė žmogaus veikla
2.9.	Cheminių medžiagų paskleidimas (pavojingoji medžiaga)	Visa įstaiga/dalis įstaigos	žmogiškasis faktorius, teroristinis išpuolis
2.10.	Branduolinė avarija Baltarusijos Astravo atominėje elektrinėje	Visa įstaiga	žmogiškasis faktorius, techninio pobūdžio

III. RIZIKOS VERTINIMAS

12. Šiame etape analizuojama nustatytų galimų pavojų tikimybė ir galimi padariniai (poveikis).

13. Kiekvieno nustatyto galimo pavojaus tikimybė (T) vertinama balais pagal galimo pavojaus tikimybės įvertinimo kriterijus (2 lentelė). Galimo pavojaus tikimybės vertinimas balais įrašomas į 7 lentelės 3 skiltį.

2 lentelė. Galimo pavojaus tikimybės (T) įvertinimo kriterijai:

Galimo pavojaus tikimybės (T) įvertinimas	Galimo pavojaus tikimybės lygis	Vertinimo balai

Gali įvykti dažniau negu kartą per metus	labai didelė tikimybė	5
Gali įvykti kartą per 1–10 metų	didelė tikimybė	4
Gali įvykti kartą per 10–50 metų	vidutinė tikimybė	3
Gali įvykti kartą per 50–100 metų	maža tikimybė	2
Gali įvykti rečiau negu kartą per 100 metų	labai maža tikimybė	1

14. Nustačius galimo pavojaus tikimybę (T), analizuojami jo padariniai (poveikis) (P) įstaigai:

14.1. darbuotojų ir (ar) auklėtinių gyvybei ir sveikatai (P1);

14.2. turtui ir aplinkai (P2);

14.3. veiklos tęstinumui (P3).

15. Nustatomas galimas nukentėjusiųjų: žuvusiųjų, sužeistųjų, evakuotinų darbuotojų ir (ar) auklėtinių skaičius. Šie duomenys įrašomi į 3 lentelės 2 skiltį.

16. Nustatomi ir 4 bei 5 lentelėse aprašomi:

16.1. galimi padariniai (poveikis) turtui ir numatomi nuostoliai;

16.2. galima aplinkos tarša, galimi padariniai (poveikis) aplinkai ir numatomi nuostoliai.

16. Įvertinami ir 6 lentelėje aprašomi galimi padariniai (poveikis) įstaigos veiklos tęstinumui, numatoma galimų padarinių (poveikio) trukmė.

3 lentelė. Galimų pavojų padariniai (poveikis) darbuotojų ir (ar) auklėtinių gyvybei ir sveikatai:

Eil. Nr.	**Nustatytas galimas pavojus**	**Galinčių nukentėti darbuotojų ir (ar) auklėtinių skaičius (žuvusiųjų ir (ar) sužeistųjų, ir (ar) evakuotinų darbuotojų ir (ar) auklėtinių skaičius)**
	1	2
1. Galimi gamtiniai pavojai:		
1.1.	Smarkus lietus	0/0/0
1.2.	Lijundra, smarkus sudėtinis apšalas	0/7/0
1.3.	Pūga, smarkus snygis, speigas	0/7/0
1.4.	Uraganas	2/20/240
1.5.	Pavojingos užkrečiamosios ligos	2/20/240
2. Žmogaus veiklos sukelti pavojai:		
2.1.	Pastatų griuvimai	2/20/240
2.2.	Elektros energijos tiekimo sutrikimai ir (ar) gedimai	0/0/0
2.3.	Šilumos energijos tiekimo sutrikimai ir (ar) gedimai	0/0/0
2.4.	Vandens tiekimo sutrikimas	0/0/0
2.5.	Komunikacijų sistemų (elektroninių ryšių) teikimo sutrikimas ir (ar) gedimai	0/0/0
2.6.	Sprogmuo	2/20/240
2.7.	Gaisrai	2/20/240

Eil. Nr.	Nustatytas galimas pavojus	Galinčių nukentėti darbuotojų ir (ar) auklėtinių skaičius (žuvusiųjų ir (ar) sužeistųjų, ir (ar) evakuotinų darbuotojų ir (ar) auklėtinių skaičius)
	1	2
2.8.	Teroristiniai išpuoliai	2/20/240
2.9.	Cheminių medžiagų paskleidimas (pavojingoji medžiaga)	2/20/240
2.10.	Branduolinė avarija Baltarusijos Astravo atominėje elektrinėje	2/20/240

4 lentelė. Galimų pavojų padariniai (poveikis) aplinkai:

Eil. Nr.	Nustatytas galimas pavojus	Galima oro tarša	Galima paviršinio ir (ar) požeminio vandens tarša	Galima grunto tarša	Galimi padariniai (poveikis) gamtinei aplinkai
	1	**2**	**3**	**4**	**5**
1. Galimi gamtiniai pavojai:					
1.1.	Smarkus lietus	ne	ne	ne	medžių išvartos, duobių atsiradimas
1.2.	Lijundra, smarkus sudėtinis apšalas	ne	ne	ne	šlaitų išgraužos/ smegduobės/kt.
1.3.	Pūga, smarkus snygis, speigas	ne	ne	ne	-
1.4.	Uraganas	ne	ne	ne	šlaitų išgraužos/ smegduobės
1.5.	Pavojingos užkrečiamosios ligos	ne	ne	ne	-
2. Žmogaus veiklos sukelti pavojai:					
2.1.	Pastatų griuvimai	ne	ne	ne	ne
2.2.	Elektros energijos tiekimo sutrikimai ir (ar) gedimai	ne	ne	ne	-
2.3.	Šilumos energijos tiekimo sutrikimai ir (ar) gedimai	ne	ne	ne	
2.4.	Vandens tiekimo sutrikimas	ne	ne	ne	-
2.5.	Komunikacijų sistemų (elektroninių ryšių) teikimo sutrikimas ir (ar) gedimai	ne	ne	ne	-

Eil. Nr.	Nustatytas galimas pavojus	Galima oro tarša	Galima paviršinio ir (ar) požeminio vandens tarša	Galima grunto tarša	Galimi padariniai (poveikis) gamtinei aplinkai
	1	2	3	4	5
2.6.	Sprogmuo	ne	ne	ne	ne
2.7.	Gaisrai	ne	ne	ne	ne
2.8.	Teroristiniai išpuoliai	taip	taip	taip	ne
2.9.	Cheminių medžiagų paskleidimas (pavojingoji medžiaga)	taip	taip	taip	ne
2.10.	Branduolinė avarija Baltarusijos Astravo atominėje elektrinėje	taip	taip	taip	ne

5 lentelė. Galimų pavojų padariniai (poveikis) veiklos tęstinumui:

Eil. Nr.	Nustatytas galimas pavojus	Galimi padariniai (poveikis) veiklos tęstinumui	Galimų padarinių (poveikio) trukmė (valandomis arba paromis)
	1	2	3
1. Galimi gamtiniai pavojai:			
1.1.	Smarkus lietus	Veiklos sutrikimas arba laikinas nutraukimas	iki 6 valandų
1.2.	Lijundra, smarkus sudėtinis apšalas	Veiklos sutrikimas arba laikinas nutraukimas	iki 6 valandų
1.3.	Pūga, smarkus snygis, speigas	Veiklos sutrikimas arba laikinas nutraukimas	iki 6 valandų
1.4.	Uraganas	Veiklos sutrikimas arba laikinas nutraukimas	nuo 6 iki 24 valandų
1.5.	Pavojingos užkrečiamosios ligos	Veiklos sutrikimas arba laikinas nutraukimas	nuo 1 iki 3 parų
2. Žmogaus veiklos sukelti pavojai:			
2.1.	Pastatų griuvimai	Ribotas privažiavimas prie įstaigos;	nuo 3 iki 30 parų
2.2.	Elektros energijos tiekimo sutrikimai ir (ar) gedimai	Laikinas veiklos sutrikimas arba nutraukimas (užsiėmimų nutraukimas)	nuo 6 iki 24 valandų
2.3.	Šilumos energijos tiekimo sutrikimai ir (ar) gedimai	Veiklos nutraukimas (užsiėmimų nutraukimas); Ribotas privažiavimas prie įstaigos; Turto reikalingo darbui sugadinimas	nuo 6 iki 24 valandų
2.4.	Vandens tiekimo sutrikimas	Galimas pastato sugadinimas; Ribotas privažiavimas prie įstaigos	nuo 6 iki 24 valandų
2.5.	Komunikacijų sistemų	Laikinas veiklos apribojimas.	nuo 6 iki 24 valandų

Eil. Nr.	Nustatytas galimas pavojus	Galimi padariniai (poveikis) veiklos tęstinumui	Galimų padarinių (poveikio) trukmė (valandomis arba paromis)
	(elektroninių ryšių) teikimo sutrikimas ir (ar) gedimai		
2.6.	Sprogmuo	Laikinas veiklos nutraukimas (užsiėmimų nutraukimas)	nuo 6 iki 24 valandų
2.7.	Gaisrai	Laikinas veiklos nutraukimas (užsiėmimų nutraukimas)	nuo 1 iki 3 parų
2.8.	Teroristiniai išpuoliai	Laikinas veiklos nutraukimas	6 iki 24 valandų
2.9.	Cheminių medžiagų paskleidimas (pavojingoji medžiaga)	Veiklos nutraukimas (užsiėmimų nutraukimas)	6 iki 24 valandų
2.10.	Branduolinė avarija Baltarusijos Astravo atominėje elektrinėje	-	nuo 3 iki 30 parų

17. Kiekvieno galimo pavojaus padariniai (poveikis) (P1, P2, P3) įvertinami balais pagal 7 lentelėje pateiktus įvertinimo kriterijus. Balai surašomi į 8 lentelės 4, 5, 6 skiltis.

18. Galimi padariniai (poveikis) turtui ir aplinkai vertinami balais, atsižvelgiant į 4 ir 5 lentelėse numatomus nuostolius (4 ir 5 lentelėse nurodyti nuostoliai sumuojami).

6 lentelė. Galimų padarinių (poveikio) (P) įvertinimo kriterijai:

Galimų padarinių (poveikio) darbuotojų ir (ar) auklėtinių gyvybei ir sveikatai (P1) įvertinimas	Galimų padarinių (poveikio) lygis	Vertinimo balai
Žuvusiųjų, sužeistųjų nėra ir (ar) darbuotojų ir (ar) auklėtinių evakuoti nereikia	nereikšmingas	1
Sužaloti 1–5 darbuotojų ir (ar) auklėtinių ir (ar) iki 50 darbuotojų ir (ar) auklėtinių evakuota	ribotas	2
Žuvo ne daugiau kaip 5 darbuotojų ir (ar) auklėtinių ir (ar) sužalota nuo 5 iki 10 darbuotojų ir (ar) auklėtinių, ir (ar) nuo 50 iki 100 darbuotojų ir (ar) auklėtinių evakuota	didelis	3
Žuvo ne daugiau kaip 20 darbuotojų ir (ar) auklėtinių ir (ar) nuo 10 iki 50 darbuotojų ir (ar) auklėtinių sunkiai sužalota, ir (ar) nuo 100 iki 200 darbuotojų ir (ar) auklėtinių evakuota	labai didelis	4
Žuvo daugiau nei 20 darbuotojų ir (ar) auklėtinių ir (ar) sužalota daugiau nei 50 darbuotojų ir (ar) auklėtinių, ir (ar) daugiau kaip 200 darbuotojų ir (ar) auklėtinių evakuota	katastrofinis	5
Galimų padarinių (poveikio) turtui ir aplinkai (P2) įvertinimas	Galimų padarinių (poveikio) lygis	Vertinimo balai
Ūkio subjektams, kitoms įstaigoms – mažiau nei 5 proc. turto vertės	nereikšmingas	1
Ūkio subjektams, kitoms įstaigoms – nuo 5 iki 10 proc. turto vertės	ribotas	2
Ūkio subjektams, kitoms įstaigoms – nuo 10 iki 30 proc. turto vertės	didelis	3

Ūkio subjektams, kitoms įstaigoms – nuo 30 iki 40 proc. turto vertės	labai didelis	4
Ūkio subjektams, kitoms įstaigoms – daugiau kaip 40 proc. turto vertės	katastrofinis	5
Galimų padarinių (poveikio) veiklos tęstinumui (P3) įvertinimas	Galimų padarinių (poveikio) lygis	Vertinimo balai
Kai veikla sutrikdoma iki 6 valandų	nereikšmingas	1
Kai veikla sutrikdoma nuo 6 iki 24 valandų	ribotas	2
Kai veikla sutrikdoma nuo 1 iki 3 parų	didelis	3
Kai veikla sutrikdoma nuo 3 iki 30 parų	labai didelis	4
Kai veikla sutrikdoma daugiau kaip 30 parų	katastrofinis	5

7 lentelė. Galimų pavojų rizikos įvertinimas:

Eil. Nr.	**Galimas pavojus**	**Galimo pavojaus tikimybės (T) įvertinimas balais**	**Galimų padarinių (poveikio) (P) įvertinimas balais**			**Rizikos lygio (R) nustatymas**			**Bendras rizikos lygis (R) R=R1+R2+R3**
			Galimi padariniai (poveikis darbuotojų ir (ar) auklėtinių gyvybei ir sveikatai (P1)	Galimi padariniai (poveikis) turtui ir aplinkai (P2)	Galimi padariniai (poveikis) veiklos tęstinumui (P3)	Galimo pavojaus rizikos darbuotojų ir (ar) auklėtinių gyvybei ir sveikatai lygis (R1) R1=TxP1	Galimo pavojaus rizikos turtui ir aplinkai lygis (R2) R2=TxP2	Galimo pavojaus rizikos veiklos tęstinumui lygis (R3) R3=TxP3	
1	2	3	4	5	6	7	8	9	10
1. Galimi gamtiniai pavojai:									
1.1.	Smarkus lietus	2	1	1	1	2	2	2	6
1.2.	Lijundra, smarkus sudėtinis apšalas	2	2	1	1	4	2	2	8
1.3.	Pūga, smarkus snygis, speigas	2	2	1	1	4	2	2	8
1.4.	Uraganas	1	5	2	2	5	2	2	9
1.5.	Pavojingos užkrečiamosios ligos	4	5	1	4	20	4	16	40
2. Žmogaus veiklos sukelti pavojai:									
2.1.	Pastatų griuvimai	2	5	2	4	10	4	8	22

Eil. Nr.	Galimas pavojus	Galimo pavojaustikimybės (T) įvertinimas balais	Galimų padarinių (poveikio) (P) įvertinimas balais			Rizikos lygio (R) nustatymas			Bendras rizikos lygis (R) R=R1+R2+R3
			Galimi padariniai (poveikis darbuotojų ir (ar) auklėtinių gyvybei ir sveikatai (P1)	Galimi padariniai (poveikis) turtui ir aplinkai (P2)	Galimi padariniai (poveikis) veiklos tęstinumui (P3)	Galimo pavojaus rizikos darbuotojų ir (ar) auklėtinių gyvybei ir sveikatai lygis (R1) R1=TxP1	Galimo pavojaus rizikos turtui ir aplinkai lygis (R2) R2=TxP2	Galimo pavojaus rizikos veiklos tęstinumui lygis (R3) R3=TxP3	
2.2.	Elektros energijos tiekimo sutrikimai ir (ar) gedimai	2	1	1	2	2	2	4	8
2.3.	Šilumos energijos tiekimo sutrikimai ir (ar) gedimai	1	1	1	2	1	1	2	4
2.4.	Vandens tiekimo sutrikimas	2	1	1	2	2	2	4	8
2.5.	Komunikacijų sistemų (elektroninių ryšių) teikimo sutrikimas ir (ar) gedimai	1	1	1	2	1	1	2	4
2.6.	Sprogmuo	2	5	1	2	10	2	4	16
2.7.	Gaisrai	3	5	2	3	15	6	9	30
2.8.	Teroristiniai išpuoliai	1	5	2	2	5	2	2	9
2.9.	Cheminių medžiagų paskleidimas (pavojingoji medžiaga)	1	5	1	2	5	1	2	8
2.10.	Branduolinė avarija Baltarusijos Astravo atominėje elektrinėje	1	5	1	4	5	1	4	10

IV. RIZIKOS LYGIO IR JOS PRIIMTINUMO NUSTATYMAS

19. Nustatytų galimų pavojų rizikos lygis apskaičiuojamas pagal formulę R=TxP (R – rizika, T – tikimybė, P – padariniai (poveikis). Gautos reikšmės įrašomos į 7 lentelės 7, 8 ir 9 skiltis:

19.1. galimo pavojaus rizikos darbuotojų ir (ar) auklėtinių gyvybei ir sveikatai lygis (R1);

19.2. galimo pavojaus rizikos turtui ir aplinkai lygis (R2);

19.3. galimo pavojaus rizikos veiklos tęstinumui lygis (R3).

20. Naudojantis 9 lentele, pagal nustatytų galimų pavojų tikimybės (T) ir galimų padarinių (poveikio) (P) balus (8 lentelės 3, 4, 5 ir 6 skiltys) nustatomas kiekvieno galimo pavojaus rizikos (R1, R2, R3) lygis: labai didelis, didelis, vidutinis arba priimtinas, kuris įrašomas į 7 lentelės 7, 8, 9 skiltis.

21. 8 lentelės 10 skiltyje įrašomas bendras rizikos lygis, kuris gaunamas sudėjus R1, R2 ir R3 reikšmes. Šie duomenys bus naudojami sudarant įstaigos galimų pavojų sąrašą prioriteto tvarka pagal jų rizikos lygį. Galimais pavojais prioriteto tvarka laikomi:

21.1. pavojai, kurie sukelia didelius padarinius (poveikį) ir yra didelės tikimybės;

21.2. pavojai, kurie sukelia didelius padarinius (poveikį);

21.3. pavojai, kurie yra didelės tikimybės;

21.4. visi kiti pavojai bendro rizikos lygio mažėjimo tvarka.

22. Nustačius labai didelę, didelę ar vidutinę riziką, šių galimų pavojų rizikos mažinimo priemonės numatomos įstaigos ekstremaliųjų situacijų prevencijos priemonių plane. Šios priemonės turi:

22.1. mažinti galimo pavojaus tikimybę ir (ar) galimus padarinius (poveikį);

22.2. gerinti įstaigos pasirengimą reaguoti ir likviduoti įvykius ir šalinti jų padarinius;

22.3. didinti įstaigos darbuotojų saugumą gresiant ar įvykus įvykiams.

9 lentelė. Rizikos lygio (R) nustatymas:

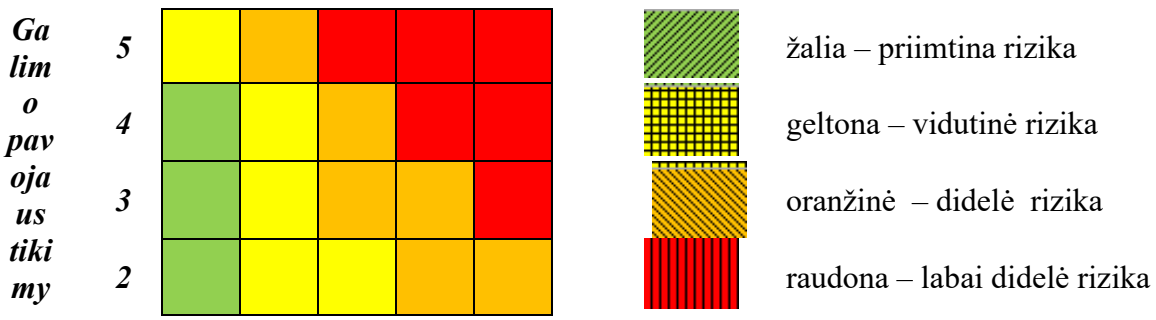

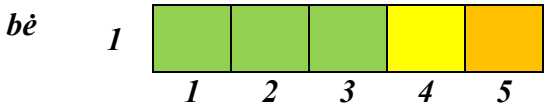

Galimi padariniai (poveikis)

24. Nustačius labai didelę ar didelę riziką, šių galimų pavojų valdymas aprašomas įstaigos ekstremaliųjų situacijų valdymo plane.

25. Nustačius priimtiną riziką, nebūtina numatyti šių galimų pavojų prevencijos priemonių ir jų valdymo, bet siūloma juos pakartotinai įvertinti rizikos analizės peržiūros metu.

V. BAIGIAMOSIOS NUOSTATOS

26. Rizikos analizė peržiūrima ir prireikus atnaujinama ne rečiau kaip kartą per trejus metus arba atsiradus naujiems pavojams, pasikeitus civilinę saugą reglamentuojantiems teisės aktams ar įvykus kitiems pokyčiams, didinantiems pavojų ar ekstremaliųjų situacijų riziką ir mažinantiems darbuotojų saugumą.

GALIMI PAVOJAI PRIORITETO TVARKA

Galimi gamtiniai pavojai:	
Pavojingos užkrečiamosios ligos	40
Uraganas	9
Pūga, smarkus snygis, speigas	8
Lijundra, smarkus sudėtinis apšalas	8
Smarkus lietus	6

Žmogaus veiklos sukelti pavojai:	
Gaisrai	30
Pastatų griuvimai	22
Sprogmuo	16
Branduolinė avarija Baltarusijos Astravo atominėje elektrinėje	10
Teroristiniai išpuoliai	9
Cheminių medžiagų paskleidimas (pavojingoji medžiaga)	8

	Elektros energijos tiekimo sutrikimai ir (ar) gedimai	8
	Vandens tiekimo sutrikimas	8
	Šilumos energijos tiekimo sutrikimai ir (ar) gedimai	4
	Komunikacijų sistemų (elektroninių ryšių) teikimo sutrikimas ir (ar) gedimai	4

2 PRIEDAS

MATERIALINIŲ IŠTEKLIŲ ŽINYNAS

Vilnius
2025

Liepyno g. 4

Eil. Nr.	Priemonė	Kiekis	Techniniai duomenys	Valdytojas	Valdytojo kontaktiniai duomenys	Pavojus, į kurį atsižvelgiant numatyti materialiniai ištekliai
1.	Gesintuvai	10 vnt.	MG – 6	Ūkio Vadovė Marija Butrimienė	Liepyno g. 4, Vilnius Mob. 068168571 El. p. marija.butrimiene@sokratus.lt	Gaisras Pastatų griuvimai Teroristiniai išpuoliai Sprogmuo Branduolinė avarija
2.	Gaisriniai čiaupai	10 vnt		Ūkio Vadovė Marija Butrimienė	Liepyno g. 4, Vilnius Mob. 068168571 El. p. marija.butrimiene@sokratus.lt	Gaisras Pastatų griuvimai Teroristiniai išpuoliai Sprogmuo Branduolinė avarija
3.	Veido kaukės	1000 vnt.	Medicininės	Ūkio Vadovė Marija Butrimienė	Liepyno g. 4, Vilnius Mob. 068168571 El. p. marija.butrimiene@sokratus.lt	Pavojinga užkrečiama liga Gaisras Cheminių medžiagų paskleidimas Branduolinė avarija Teroristiniai išpuoliai Sprogmuo Pastatų griuvimai Uraganas
4.	Pirmosios medicinos pagalbos rinkinys	12 vnt.	PMPR	Ūkio Vadovė Marija Butrimienė	Liepyno g. 4, Vilnius Mob. 068168571 El. p. marija.butrimiene@sokratus.lt lt	Pavojinga užkrečiama liga Gaisras Cheminių medžiagų paskleidimas Branduolinė avarija Teroristiniai išpuoliai Sprogmuo Pastatų griuvimai
5.	Vienkartinės pirštinės	50 vnt.	Nitrilinės	Ūkio Vadovė Marija Butrimienė	Liepyno g. 4, Vilnius Mob. 068168571	Pavojinga užkrečiama liga Gaisras Cheminių medžiagų paskleidimas

					El. p. marija.butrimiene@sokratus.lt	
6.	Bachilai	300 vnt.		Ūkio Vadovė Marija Butrimienė	Liepyno g. 4, Vilnius Mob. 068168571 El. p. marija.butrimiene@sokratus.lt	Pavojinga užkrečiama liga Cheminių medžiagų paskleidimas
7.	Rankšluosčiai	100 vnt.	Medvilnė	Ūkio Vadovė Marija Butrimienė	Liepyno g. 4, Vilnius Mob. 068168571 El. p. marija.butrimiene@sokratus.lt	Pavojinga užkrečiama liga Gaisras Cheminių medžiagų paskleidimas Branduolinė avarija Teroristiniai išpuoliai Sprogmuo Pastatų griuvimai Uraganas
7.	Patalynės komplektai	80 vnt.	Medvilnė	Ūkio Vadovė Marija Butrimienė	Liepyno g. 4, Vilnius Mob. 068168571 El. p. marija.butrimiene@sokratus.lt	Pavojinga užkrečiama liga Gaisras Cheminių medžiagų paskleidimas Branduolinė avarija

Saltoniškių g. 10C

1.	Gesintuvai	13 vnt.	MG – 6	Ūkio Vadovė Marija Butrimienė	Saltoniškių g. 10C, Vilnius Mob. 068168571 El. p. marija.butrimiene@sokratus.lt	Gaisras Pastatų griuvimai Teroristiniai išpuoliai Sprogmuo Branduolinė avarija
2.	Gaisriniai čiaupai	11 vnt		Ūkio Vadovė Marija Butrimienė	Saltoniškių g. 10C, Vilnius Mob. 068168571 El. p. marija.butrimiene@sokratus.lt	Gaisras Pastatų griuvimai Teroristiniai išpuoliai Sprogmuo Branduolinė avarija
4.	Veido kaukės	1000 vnt.	Medicininės	Ūkio Vadovė Marija Butrimienė	Saltoniškių g. 10C, Vilnius Mob. 068168571 El. p. marija.butrimiene@sokratus.lt	Pavojinga užkrečiama liga Gaisras Cheminių medžiagų paskleidimas Branduolinė avarija Teroristiniai išpuoliai Sprogmuo Pastatų griuvimai Uraganas
5.	Pirmosios medicinos pagalbos rinkinys	31 vnt.	PMPR	Ūkio Vadovė Marija Butrimienė	Saltoniškių g. 10C, Vilnius Mob. 068168571 El. p. marija.butrimiene@sokratus.lt	Pavojinga užkrečiama liga Gaisras Cheminių medžiagų paskleidimas Branduolinė avarija Teroristiniai išpuoliai Sprogmuo Pastatų griuvimai
6.	Vienkartinės pirštinės	50 vnt.	Nitrilinės	Ūkio Vadovė Marija Butrimienė	Saltoniškių g. 10C, Vilniu Mob. 068168571 El. p. marija.butrimiene@sokratus.lt	Pavojinga užkrečiama liga Gaisras Cheminių medžiagų paskleidimas

7.	Bachilai	300 vnt.		Ūkio Vadovė Marija Butrimienė	Liepyno g. 4, Vilnius Mob. 068168571 El. p. marija.butrimiene@sokratus.lt	Pavojinga užkrečiama liga Cheminių medžiagų paskleidimas

3 PRIEDAS

PERSPĖJIMO APIE ĮVYKĮ SCHEMA

Vilnius
2025

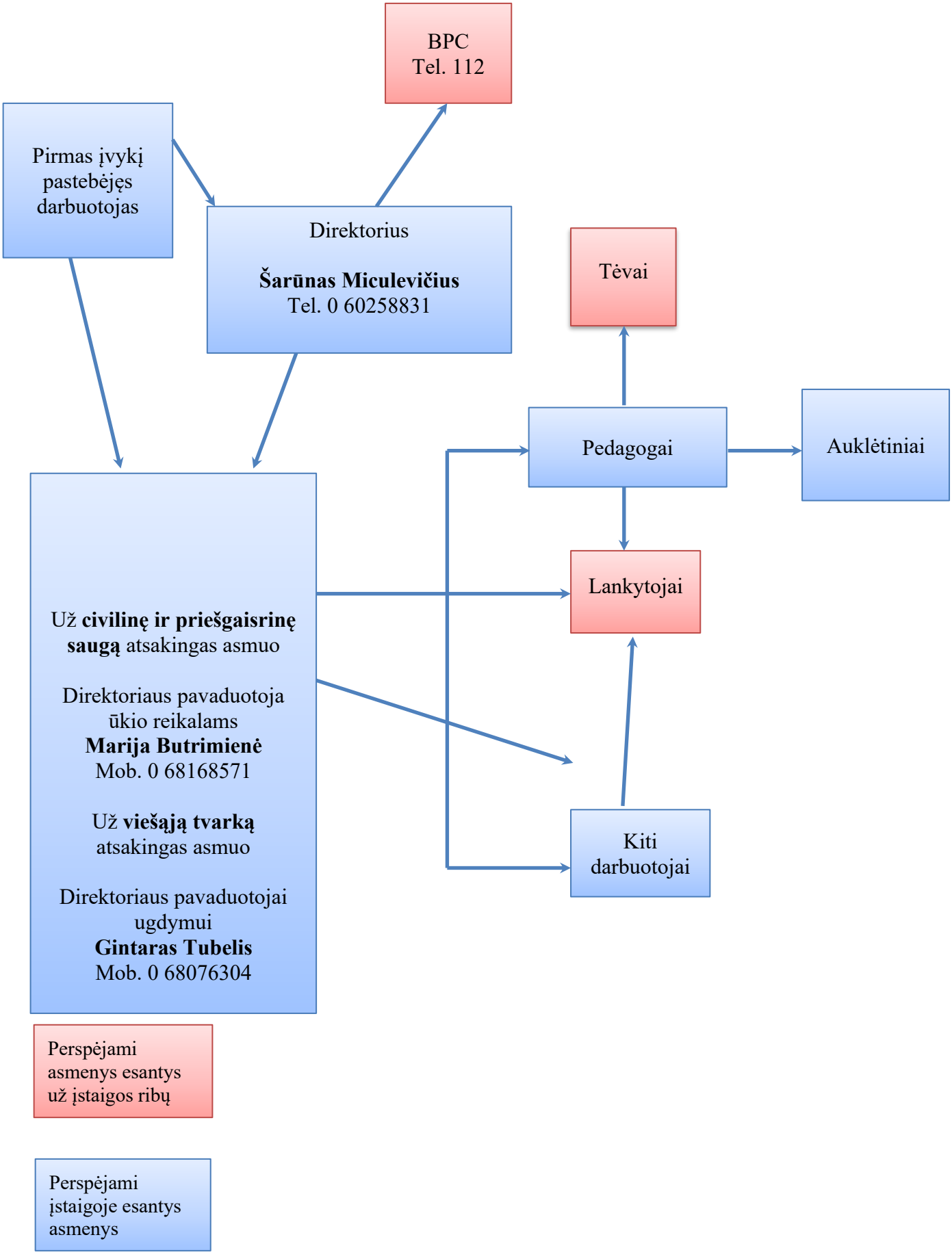
BPC
Tel. 112
Pirmas įvykį pastebėjęs darbuotojas
Direktorius
Šarūnas Miculevičius
Tel. 0 60258831
Tėvai
Pedagogai
Auklėtiniai
Už civilinę ir priešgaisrinę saugą atsakingas asmuo
Direktoriaus pavaduotoja ūkio reikalams
Marija Butrimienė
Mob. 0 68168571
Už viešąją tvarką atsakingas asmuo
Direktoriaus pavaduotojai ugdymui
Gintaras Tubelis
Mob. 0 68076304
Lankytojai
Kiti darbuotojai
Perspėjami asmenys esantys už įstaigos ribų
Perspėjami įstaigoje esantys asmenys

4 PRIEDAS

DARBUOTOJŲ KONTAKTINĖ INFORMACIJA

Vilnius
2025

Eil. Nr.	Vardas, Pavardė	Pareigos ir numatytos funkcijos	Kontaktai
1.	Gintaras Tubelis	Ugdymo vadovas Atsakingas už viešosios tvarkos palaikymą, žmonių nukreipimą ir paskirstymą kolektyvinės apsaugos patalpose.	Mob. 0 68076304 El. p. gintaras.tubelis@sokratus.lt
2.	Marija Butrimienė	Ūkio vadovė Atsakinga už civilinę ir priešgaisrinę saugą.	Mob. 0 68168571 El. p. marija.butrimiene@sokratus.lt

5 PRIEDAS

DARBUOTOJŲ IR AUKLĖTINIŲ EVAKAVIMO SCHEMA

Vilnius
2025

Licėjus “Sokratus” VšĮ
Į.k. 305635451
Klaipėdos g. 3-2, Vilnius
Šiltnamių g. 36, LT-04129 Vilnius

Liepyno g. 4

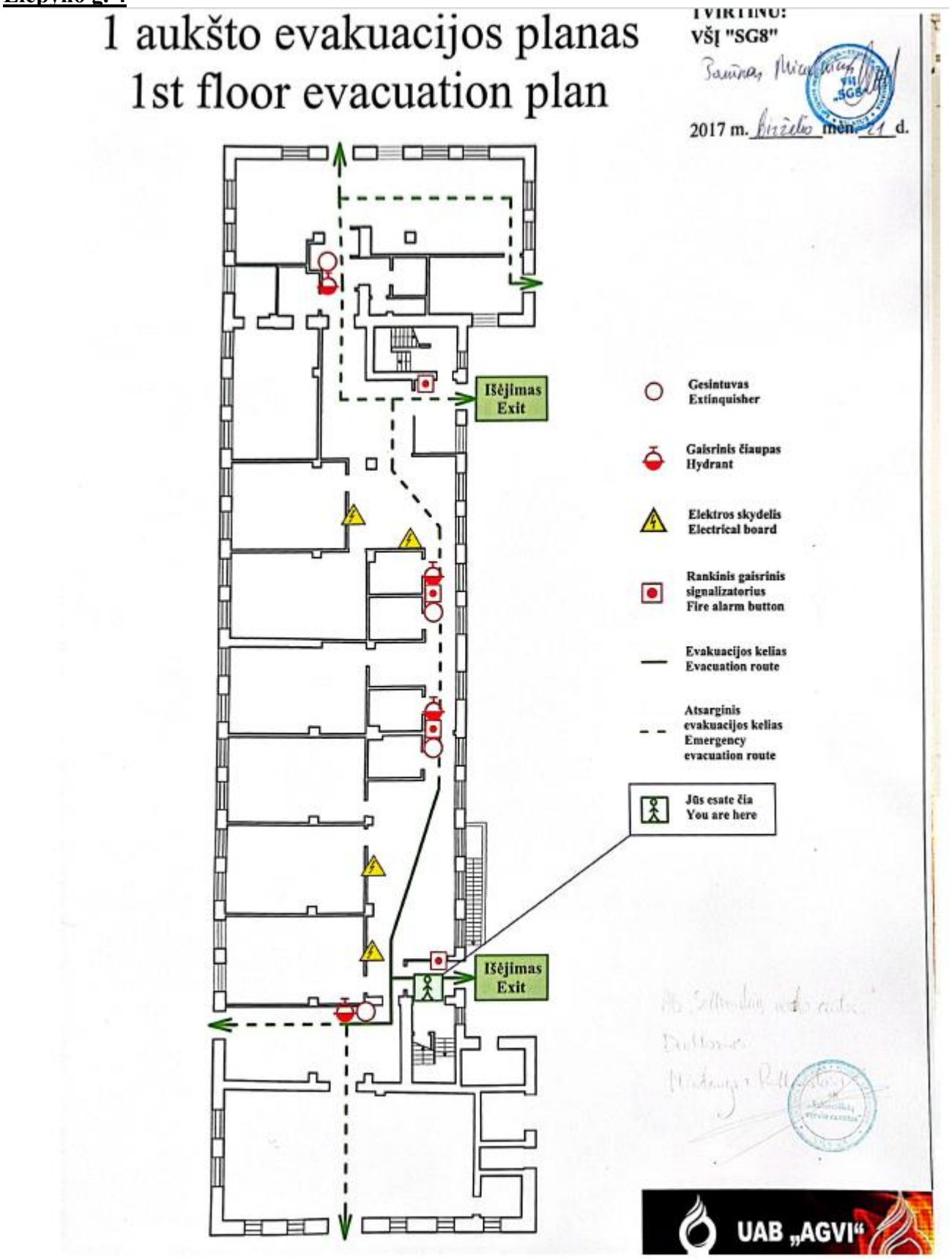

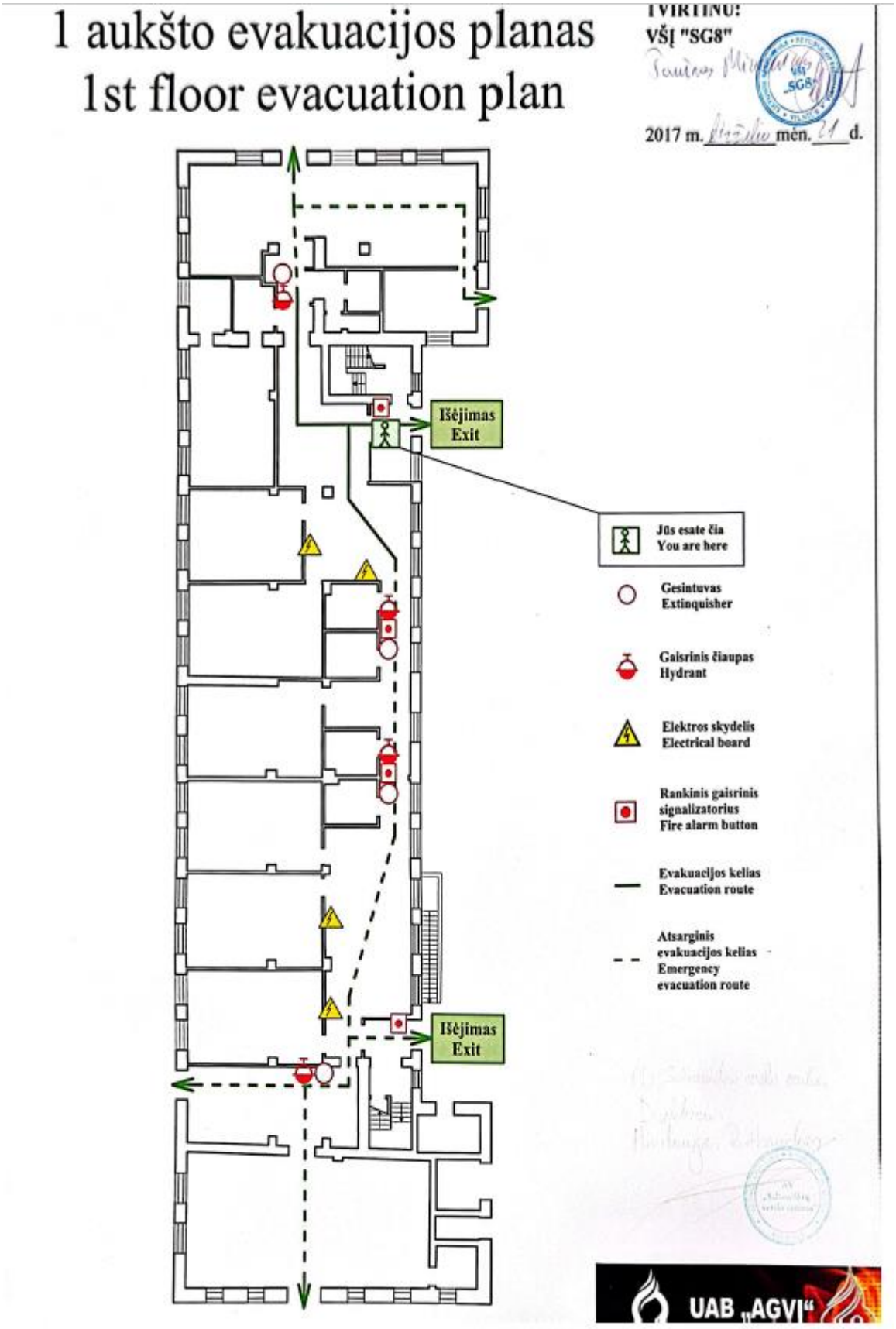
1 aukšto evakuacijos planas
1st floor evacuation plan
TVIRTINU:
VŠĮ "SG8"
2017 m. mėn. d.
Išėjimas
Exit
Jūs esate čia
You are here
Gesintuvas
Extinquisher
Gaisrinis čiaupas
Hydrant
Elektros skydelis
Electrical board
Rankinis gaisrinis
signalizatorius
Fire alarm button
Evakuacijos kelias
Evacuation route
Atsarginis
evakuacijos kelias
Emergency
evacuation route
Išėjimas
Exit
UAB „AGVI“

1 aukšto evakuacijos planas
1st floor evacuation plan

TVIRTINU:
Licėjus "Sokratus" VšĮ
2025 m. _____

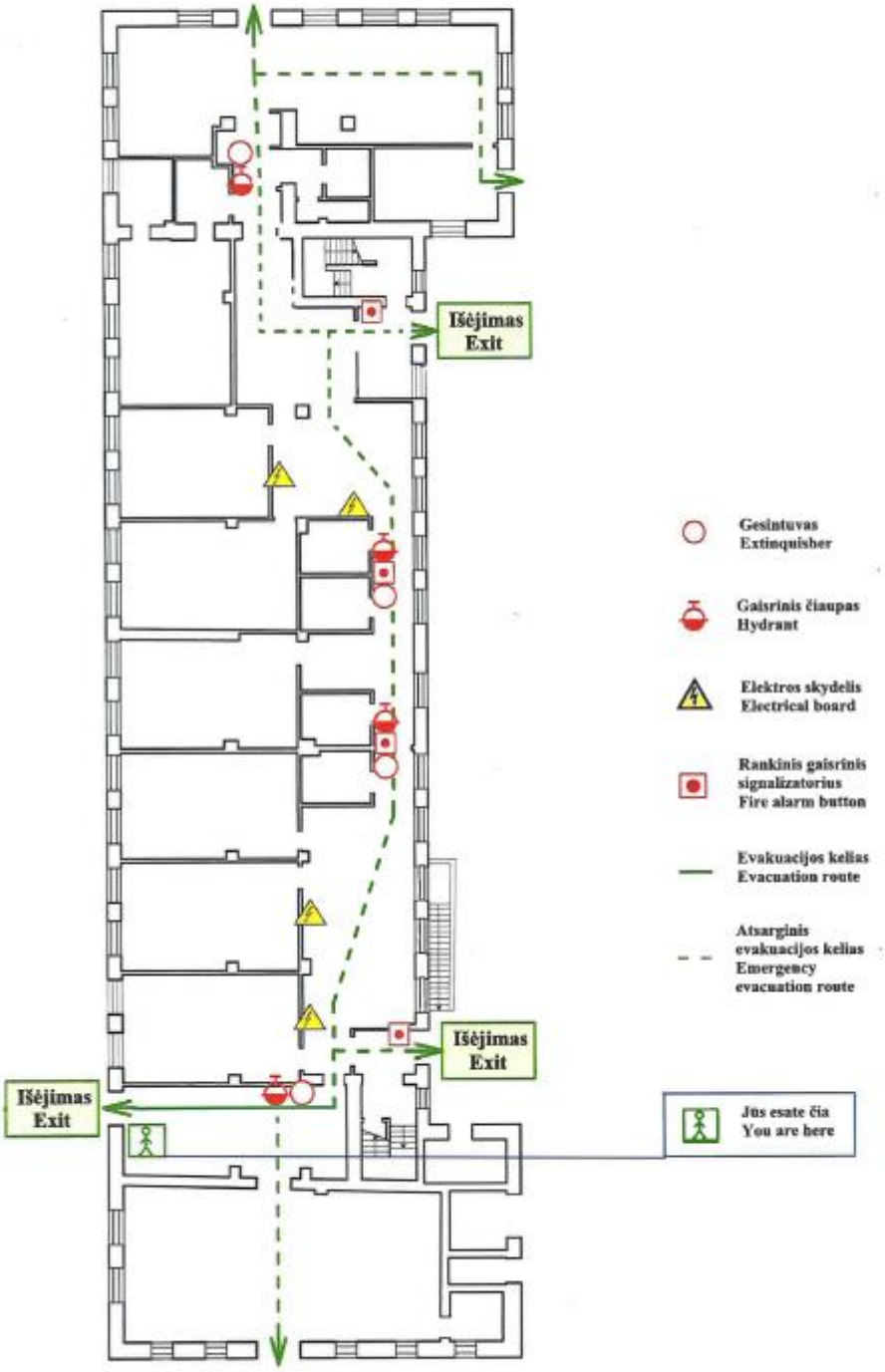

1 aukšto evakuacijos planas
1st floor evacuation plan

TVIRTINU:
Licėjus "Sokratus" VšĮ
2025 m. _____

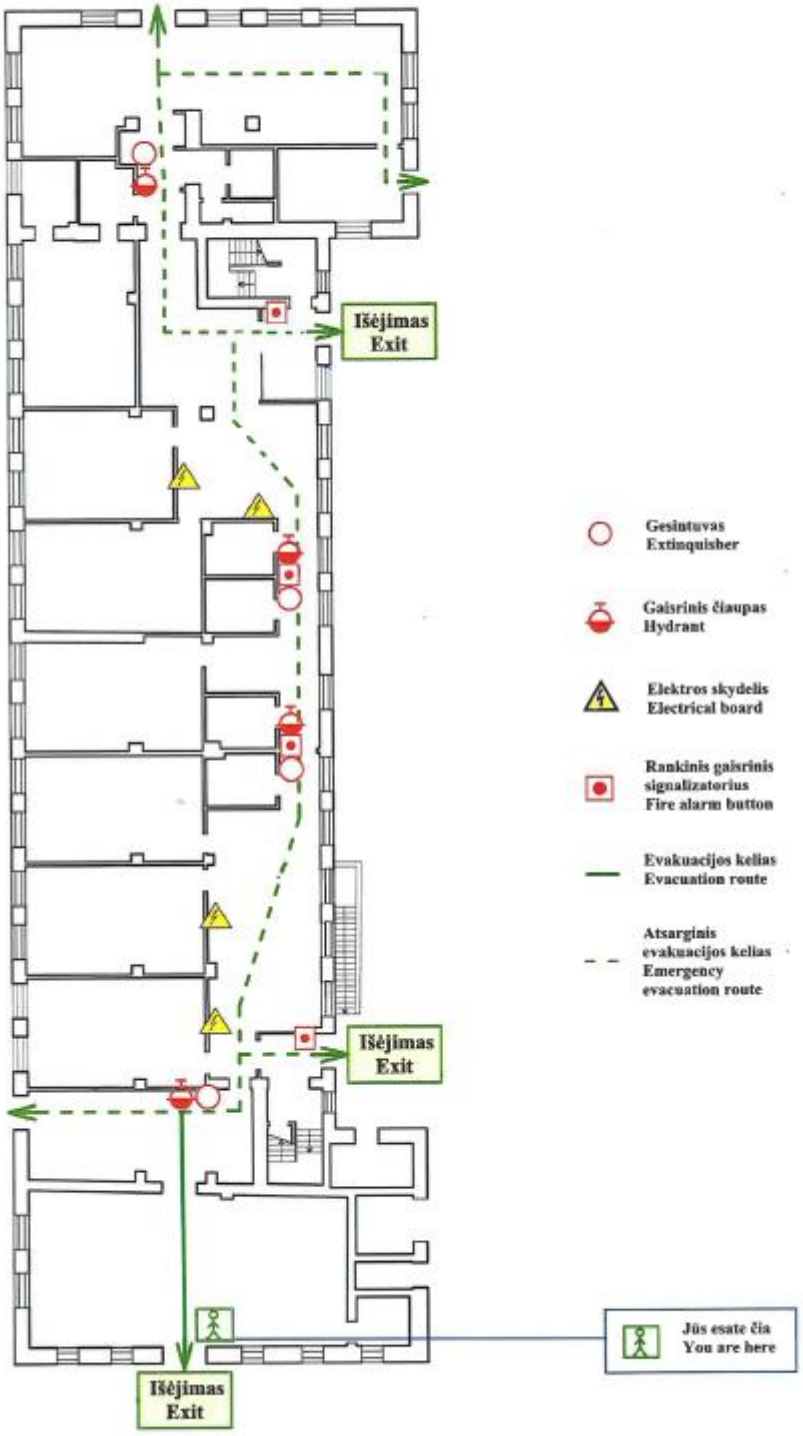

1 aukšto evakuacijos planas
1st floor evacuation plan

TVIRTINU:
Licėjus "Sokratus" VšĮ
2025 m. _____

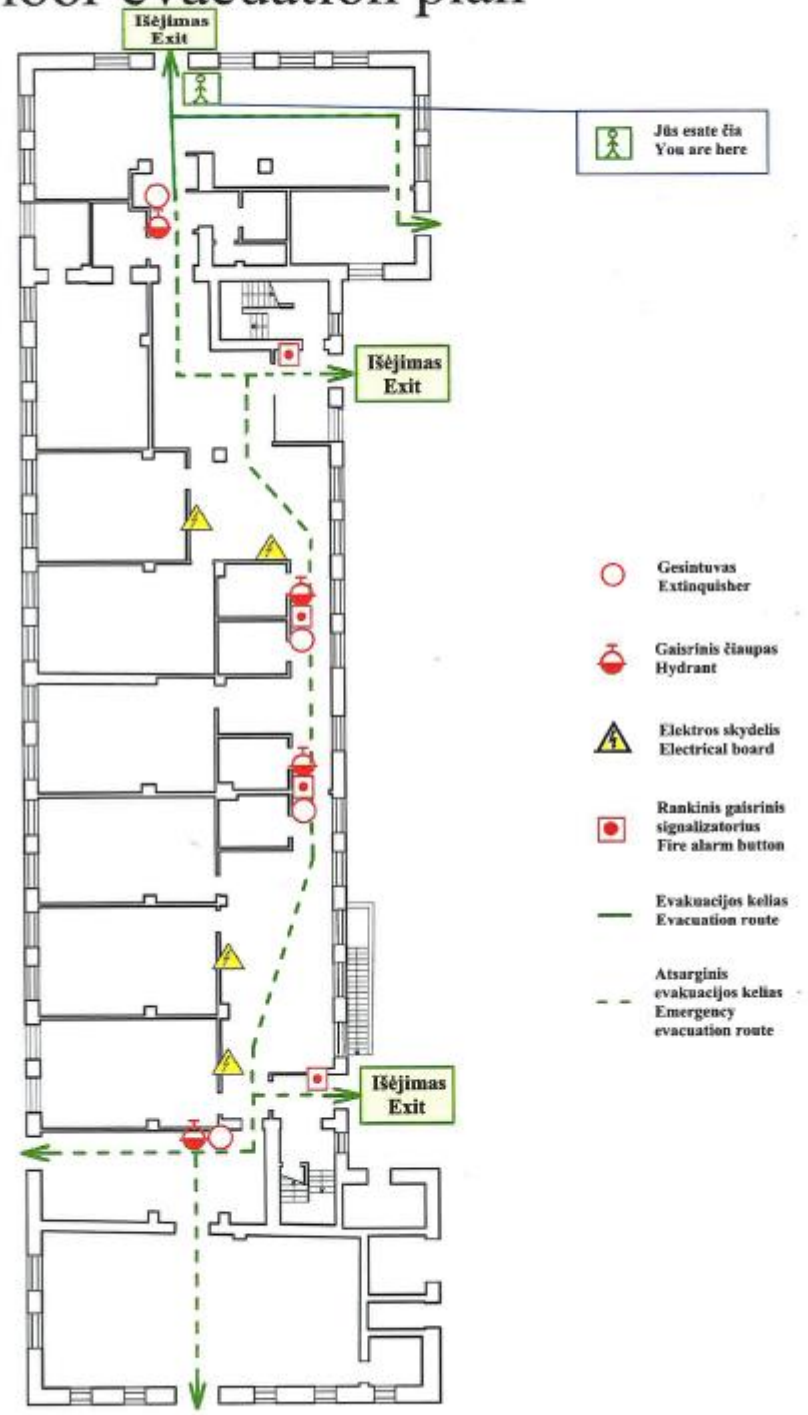

1 aukšto evakuacijos planas
1st floor evacuation plan

TVIRTINU:
Licėjus "Sokratus" VšĮ
2025 m. _____

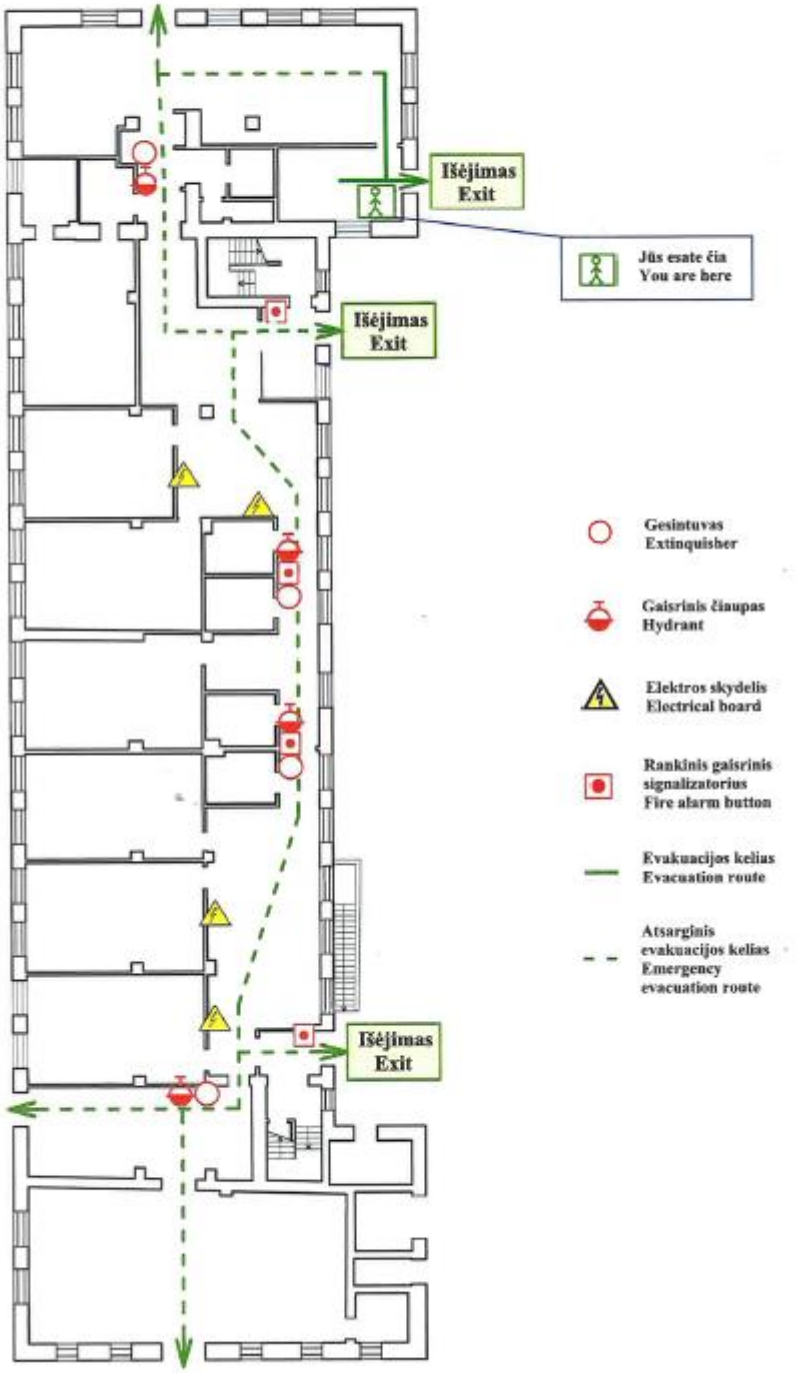

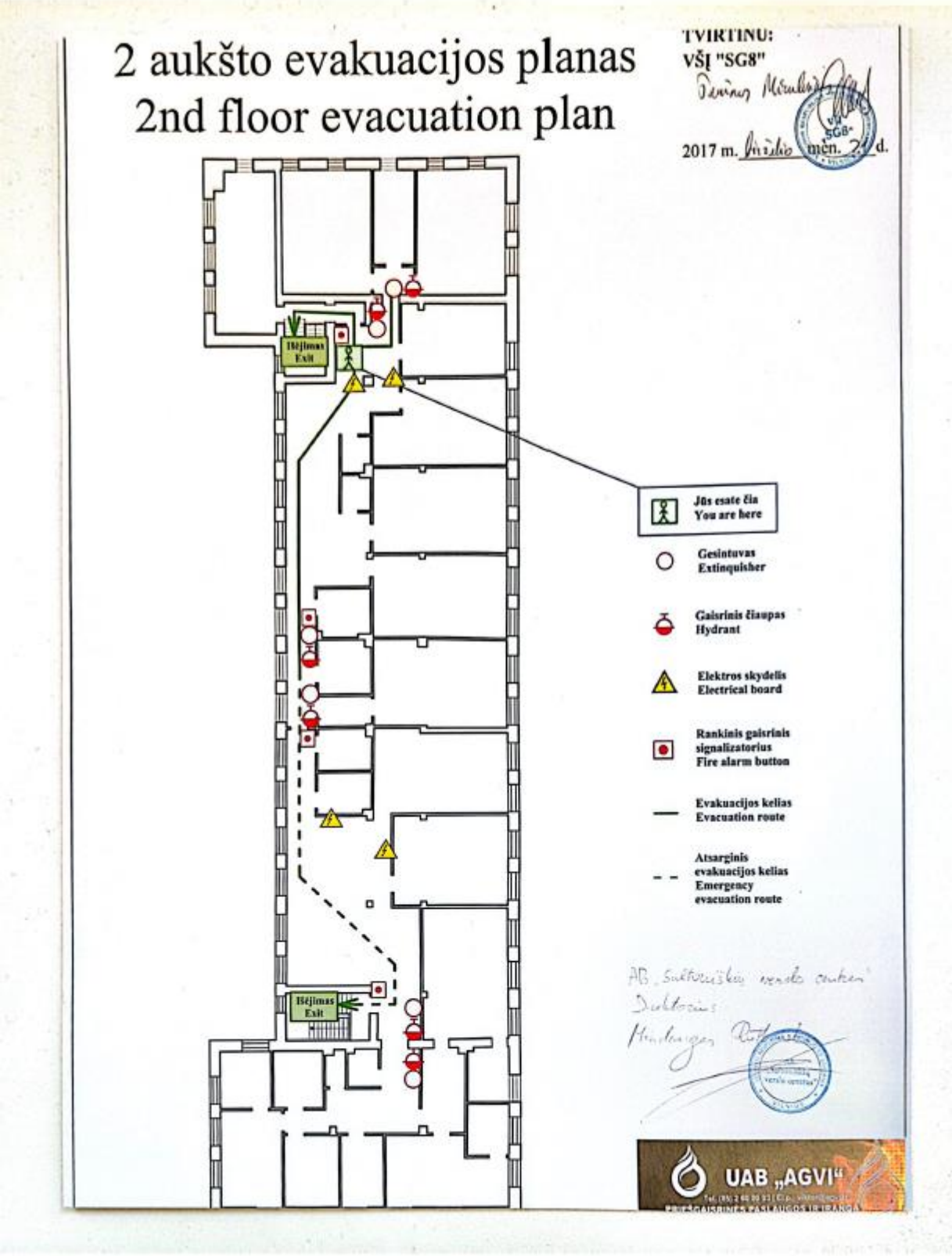
2 aukšto evakuacijos planas
2nd floor evacuation plan
TVIRTINU:
VŠĮ "SG8"
2017 m.
Išėjimas
Exit
Jūs esate čia
You are here
Gesintuvas
Extinquisher
Gaisrinis čiaupas
Hydrant
Elektros skydelis
Electrical board
Rankinis gaisrinis
signalizatorius
Fire alarm button
Evakuacijos kelias
Evacuation route
Atsarginis
evakuacijos kelias
Emergency
evacuation route
UAB „AGVI“

2 aukšto evakuacijos planas
2nd floor evacuation plan

TVIRTINU:
VŠĮ "SG8"
2017 m. birželio mėn. 26 d.

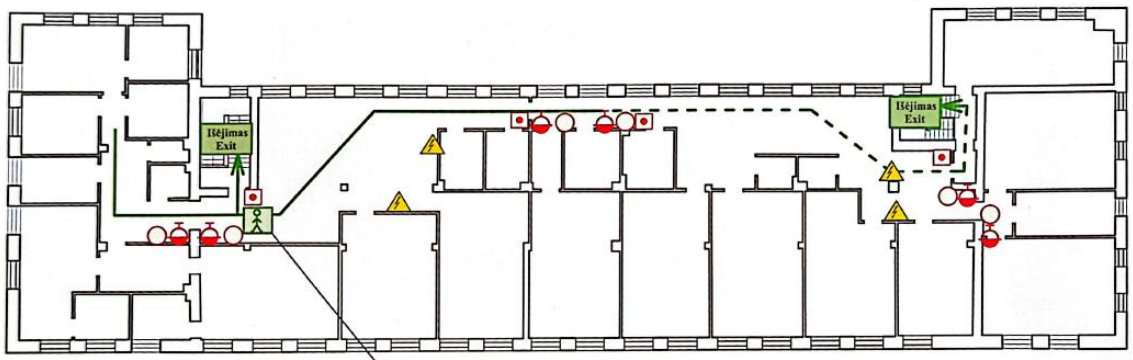

Rankinis gaisrinis signalizatorius
Fire alarm button

Gaisrinis čiaupas
Fire hydrant

Jūs esate čia
You are here

Atsarginis evakuacijos kelias
Emergency fire exit direction

Gaisrinis siurblio įjungimo mygtukas

Gesintuvas
Extinquisher

Elektros skydelis
Electrical board

Evakuacijos kelias
Fire exit direction

UAB „AGVI“
Tel. (85) 2 60 00 03 | El.p.: viktor@agvi.lt
PRIEŠGAISRINĖS PASLAUGOS IR IRANGA

Evakuacijos į susirinkimo vietą schema

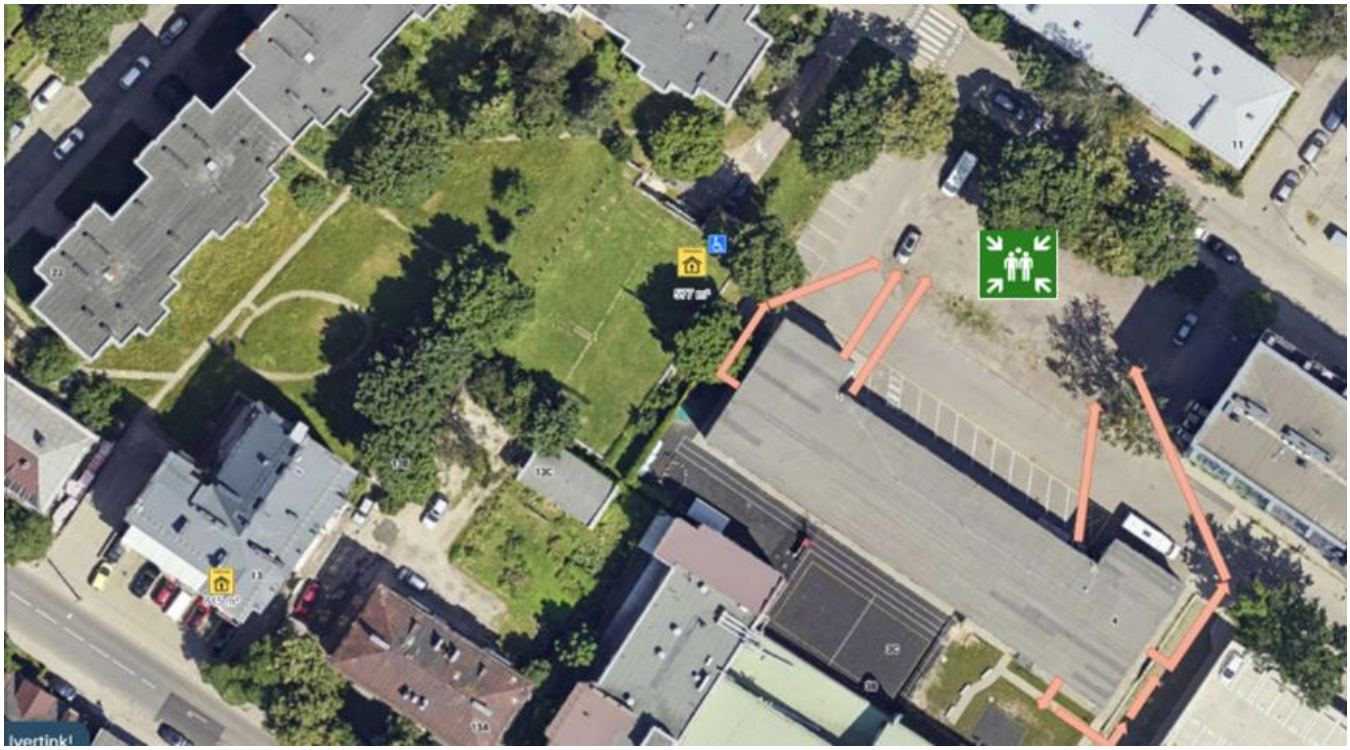

Evakuacijos į priedangą schema

Saltoniškių g. 10C

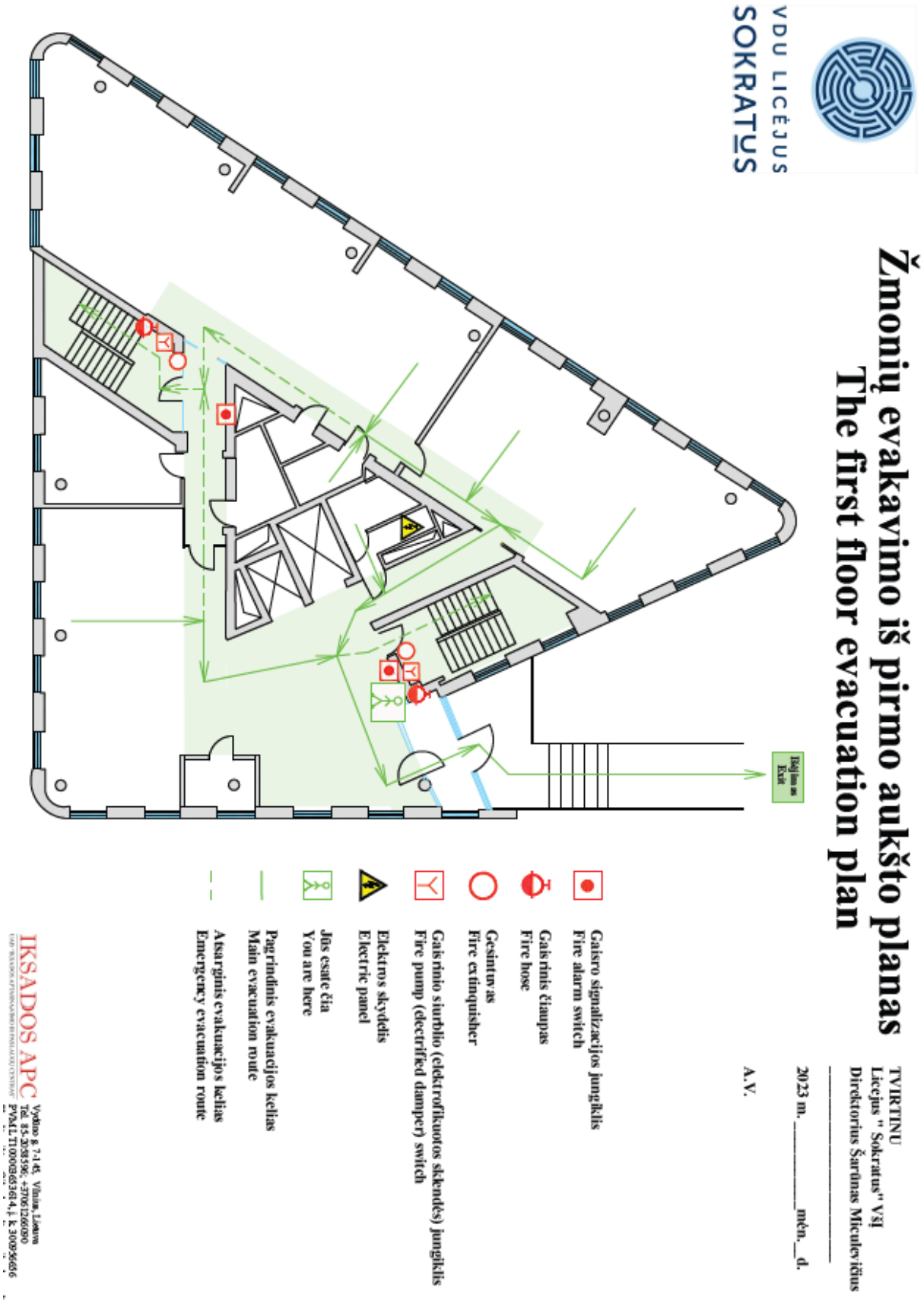

VDU LICĖJUS
SOKRATUS

Žmonių evakavimo iš pirmo aukšto planas
The first floor evacuation plan

TVIRTINU
Licejus " Sokratus" VšĮ
Direktorius Šarūnas Miculevičius
_____

2023 m. _____mėn.__d.

A.V.

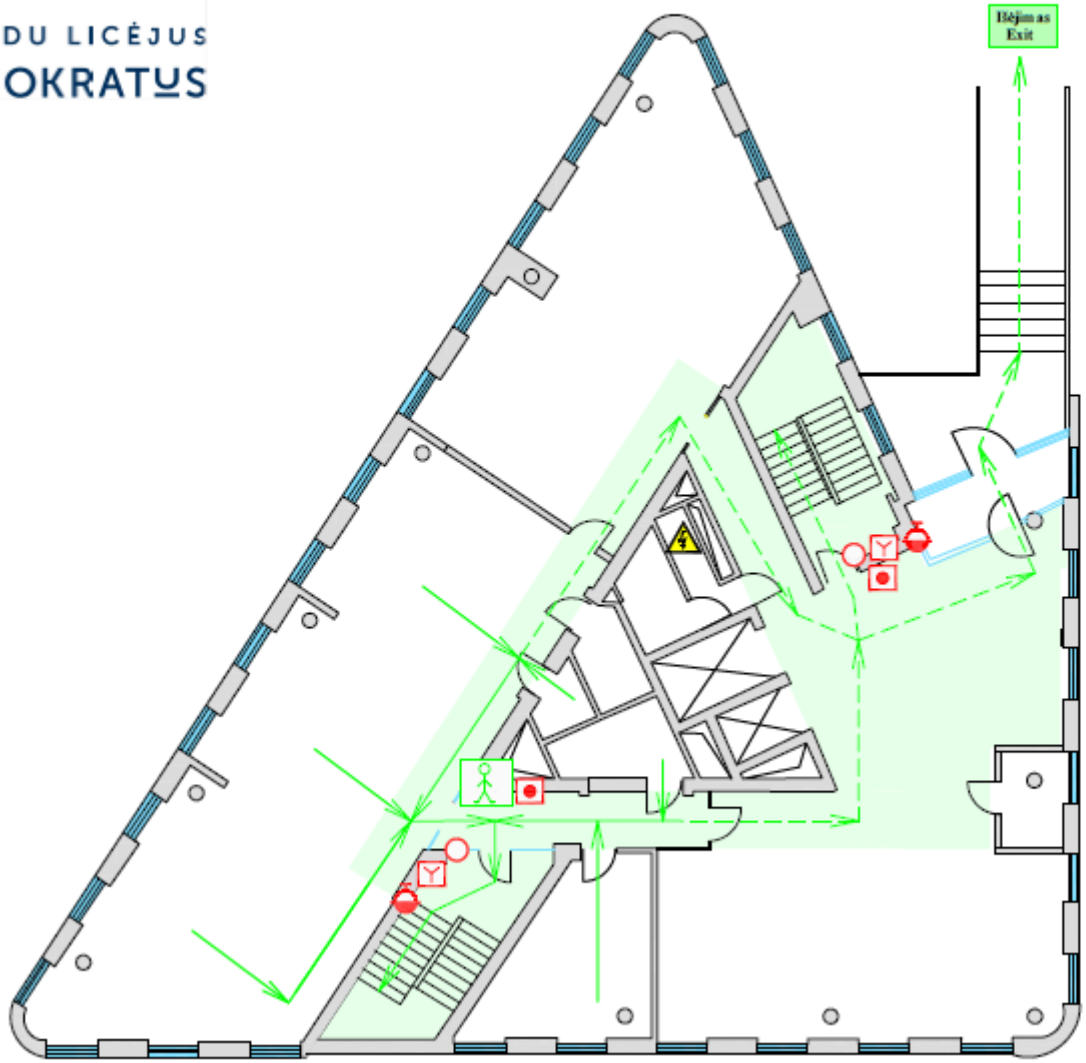

- **Gaisro signalizacijos jungiklis**
  Fire alarm switch
- **Gaisrinis čiaupas**
  Fire hose
- **Gesintuvas**
  Fire extinquisher
- **Gaisrinio siurblio (elektrofikuotos sklendės) jungiklis**
  Fire pump (electrified damper) switch
- **Elektros skydelis**
  Electric panel
- **Jūs esate čia**
  You are here
- **Pagrindinis evakuacijos kelias**
  Main evacuation route
- **Atsarginis evakuacijos kelias**
  Emergency evacuation route

IKSADOS APC
UAB "IKSADOS APSAUGOS IR PASLAUGŲ CENTRAS"
Vydino g. 7-145, Vilnius, Lietuva
Tel. 85-2058596; +37061266090
PVM LT100003653614, į. k. 300956656
El. paštas viktoras@iksadosapc.lt, www.iksadosapc.lt

Licėjus "Sokratus" VšĮ
Į.k. 305635451
Klaipėdos g. 3-2, Vilnius
Šiltnamių g. 36, LT-04129 Vilnius

VDU LICĖJUS
SOKRATUS

Žmonių evakavimo iš antro aukšto planas
The second floor evacuation plan

TVIRTINU
Licejus " Sokratus" VšĮ
Direktorius Šarūnas Miculevičius
_____

2023 m. _____mėn.__d.

A.V.

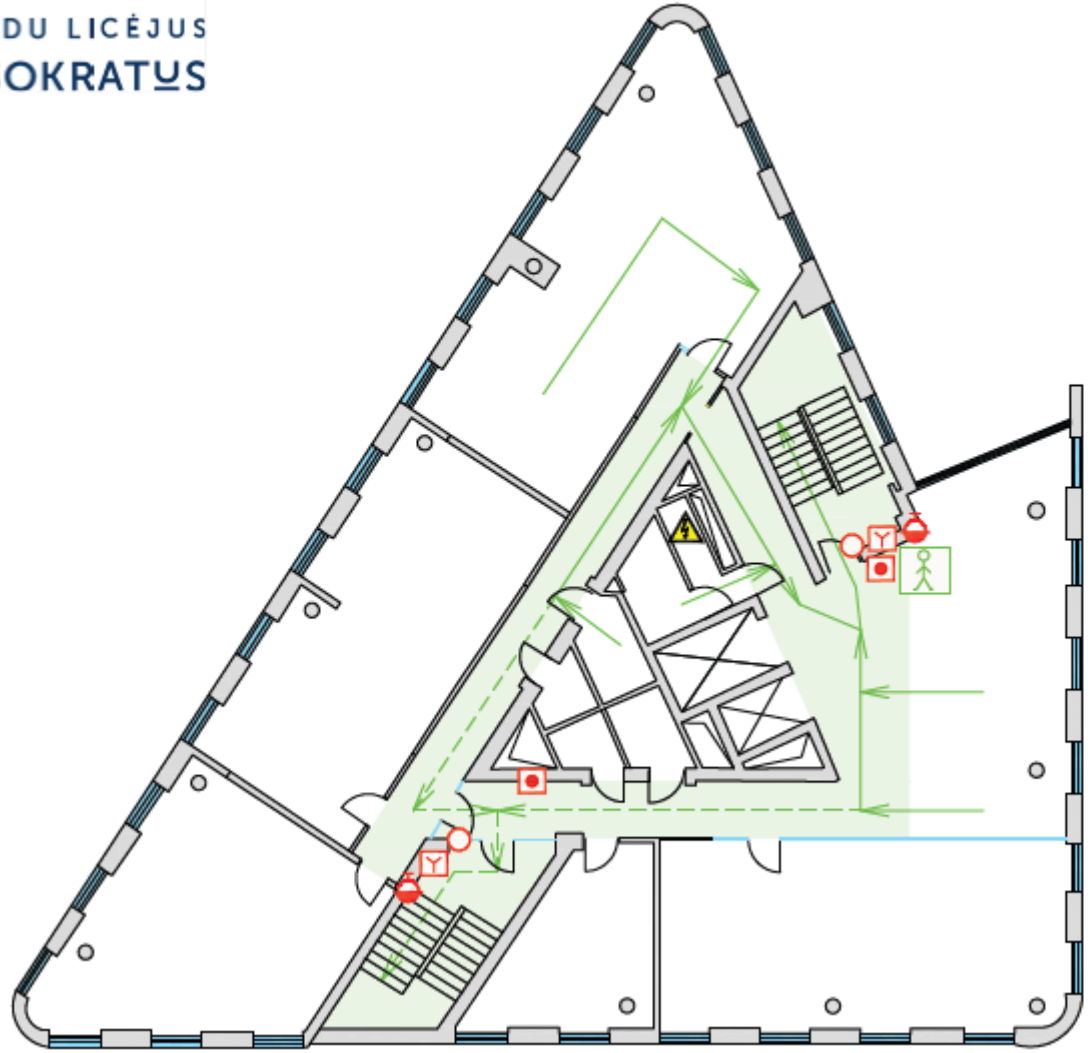

- Gaisro signalizacijos jungiklis
  Fire alarm switch
- Gaisrinis čiaupas
  Fire hose
- Gesintuvas
  Fire extinquisher
- Gaisrinio siurblio (elektrofikuotos sklendės) jungiklis
  Fire pump (electrified damper) switch
- Elektros skydelis
  Electric panel
- Jūs esate čia
  You are here
- Pagrindinis evakuacijos kelias
  Main evacuation route
- Atsarginis evakuacijos kelias
  Emergency evacuation route

IKSADOS APC
Vydūno g. 7-145, Vilnius, Lietuva
Tel. 85-2058596; +37061266090
PVM LT100003653614, į. k. 300956656

Licėjus “Sokratus” VšĮ
Į.k. 305635451
Klaipėdos g. 3-2, Vilnius
Šiltnamių g. 36, LT-04129 Vilnius

VDU LICĖJUS
SOKRATUS

Žmonių evakavimo iš antro aukšto planas
The second floor evacuation plan

TVIRTINU
Licejus "Sokratus" VšĮ
Direktorius Šarūnas Miculevičius

2023 m. _____mėn.__d.

A.V.

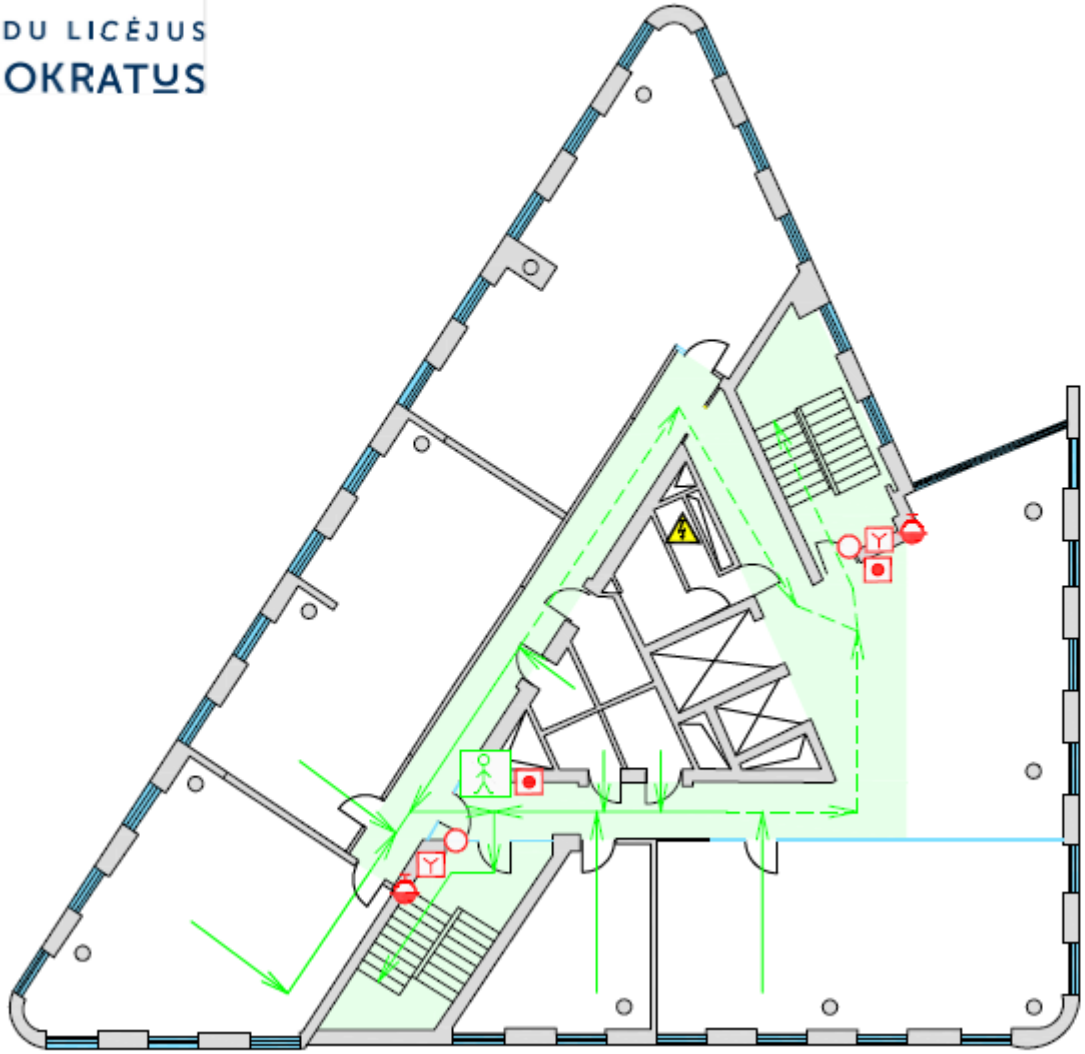

- **Gaisro signalizacijos jungiklis**
  Fire alarm switch
- **Gaisrinis čiaupas**
  Fire hose
- **Gesintuvas**
  Fire extinquisher
- **Gaisrinio siurblio (elektrofikuotos sklendės) jungiklis**
  Fire pump (electrified damper) switch
- **Elektros skydelis**
  Electric panel
- **Jūs esate čia**
  You are here
- **Pagrindinis evakuacijos kelias**
  Main evacuation route
- **Atsarginis evakuacijos kelias**
  Emergency evacuation route

IKSADOS APC
UAB "IKSADOS APTARNAVIMO IR PASLAUGŲ CENTRAS"
Vydino g. 7-145, Vilnius, Lietuva
Tel. 85-2058596; +37061266090
PVM LT100003653614, j. k. 300956656
El. paštas viktoras@iksadosapc.lt, www.iksadosapc.lt

Licėjus "Sokratus" VšĮ
Į.k. 305635451
Klaipėdos g. 3-2, Vilnius
Šiltnamių g. 36, LT-04129 Vilnius

VDU LICĖJUS
SOKRATUS

Žmonių evakavimo iš trečio aukšto planas
The third floor evacuation plan

TVIRTINU
Licejus " Sokratus" VšĮ
Direktorius Šarūnas Miculevičius

_____

2023 m. _____mėn.__d.

A.V.

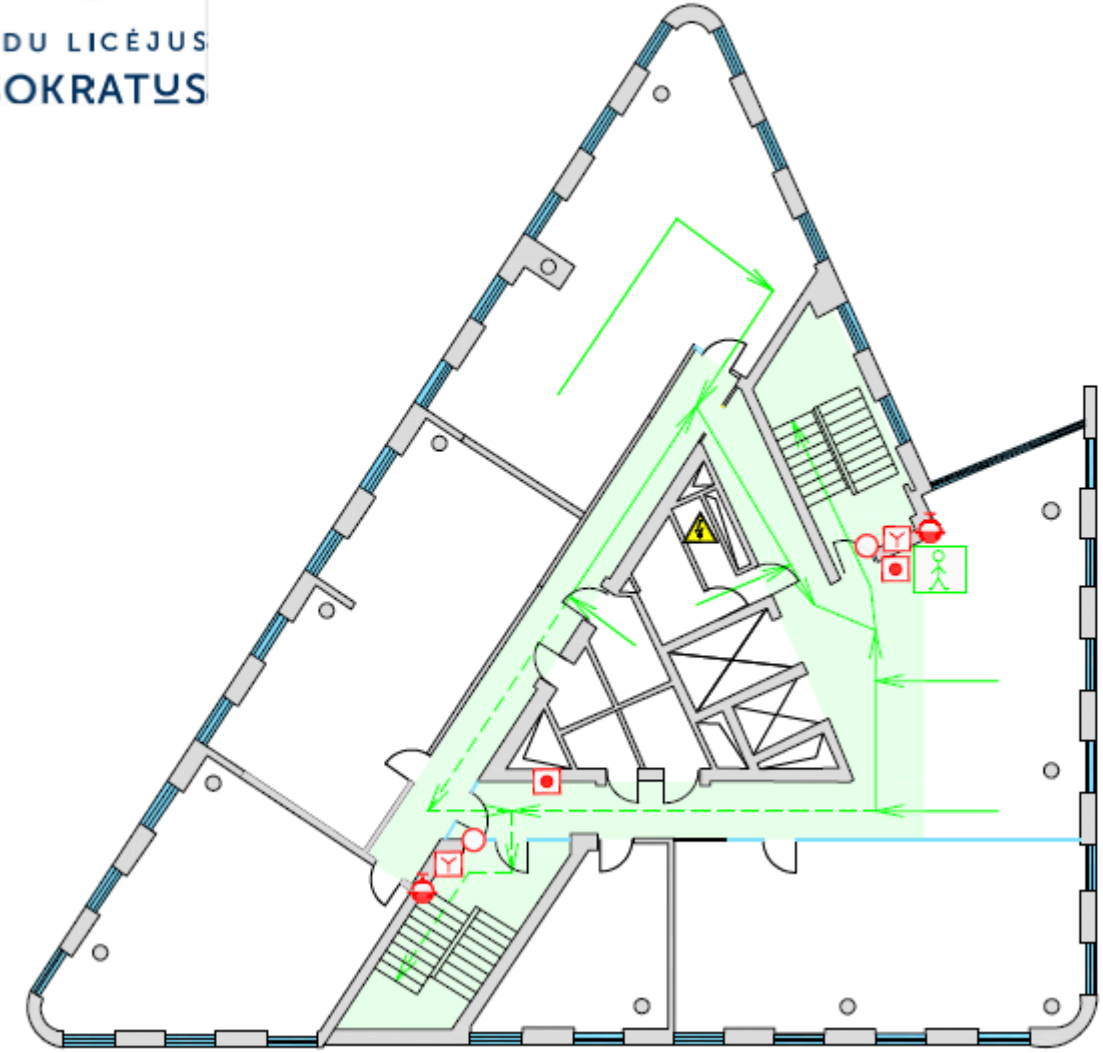

- **Gaisro signalizacijos jungiklis**
  Fire alarm switch
- **Gaisrinis čiaupas**
  Fire hose
- **Gesintuvas**
  Fire extinquisher
- **Gaisrinio siurblio (elektrofikuotos sklendės) jungiklis**
  Fire pump (electrified damper) switch
- **Elektros skydelis**
  Electric panel
- **Jūs esate čia**
  You are here
- **Pagrindinis evakuacijos kelias**
  Main evacuation route
- **Atsarginis evakuacijos kelias**
  Emergency evacuation route

IKSADOS APC
UAB "IKSADOS APTARNAVIMO IR PASLAUGŲ CENTRAS"
Vydūno g. 7-145, Vilnius, Lietuva
Tel. 85-2058596; +37061266090
PVM LT100003653614, į. k. 300956656
El. paštas viktorija@iksadosapc.lt, www.iksadosapc.lt

Licėjus "Sokratus" VšĮ
Į.k. 305635451
Klaipėdos g. 3-2, Vilnius
Šiltnamių g. 36, LT-04129 Vilnius

VDU LICĖJUS
SOKRATUS

Žmonių evakavimo iš trečio aukšto planas
The third floor evacuation plan

TVIRTINU
Licejus " Sokratus" VšĮ
Direktorius Šarūnas Miculevičius
_____

2023 m. _____mėn.__d.

A.V.

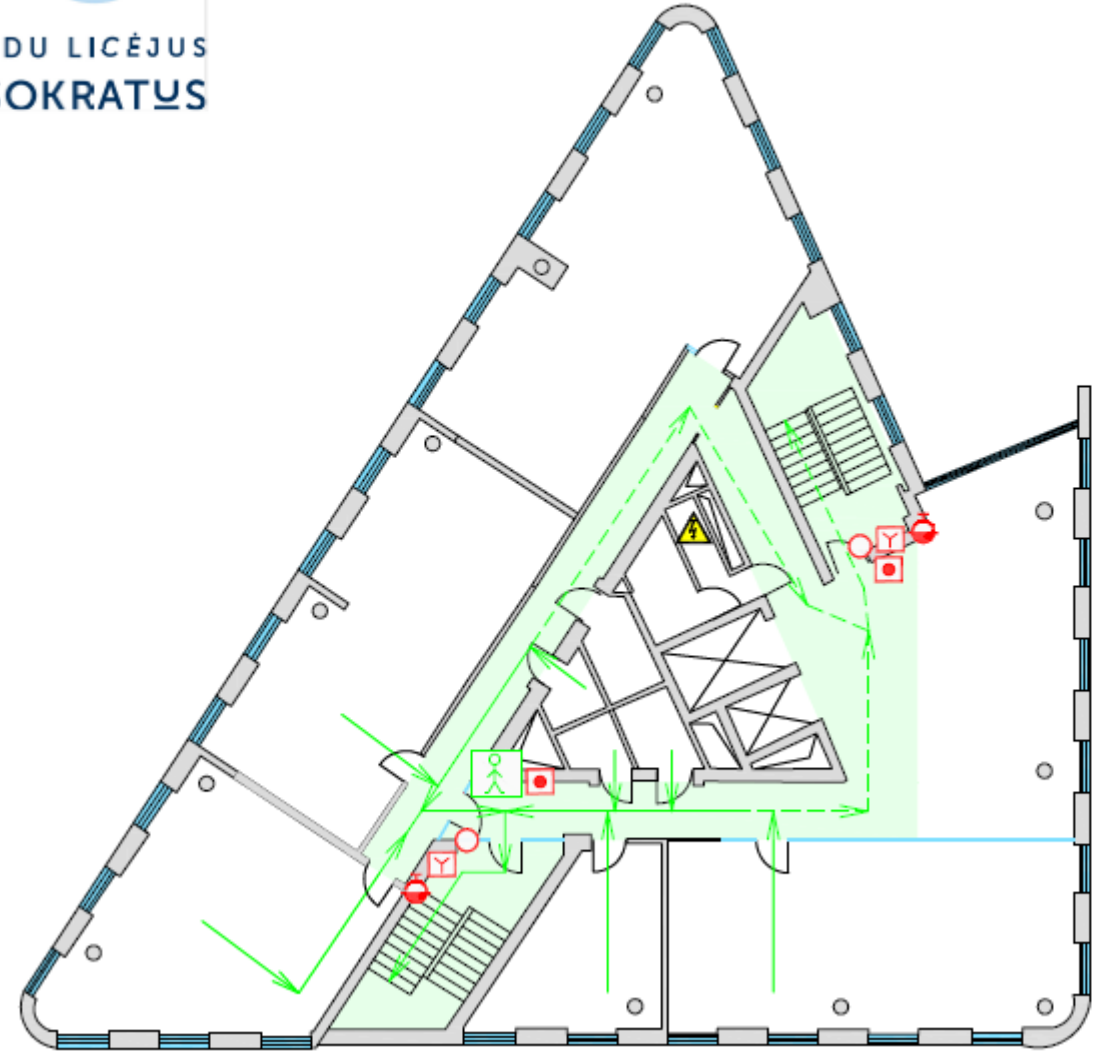

- **Gaisro signalizacijos jungiklis**
  Fire alarm switch
- **Gaisrinis čiaupas**
  Fire hose
- **Gesintuvas**
  Fire extinquisher
- **Gaisrinio siurblio (elektrofikuotos sklendės) jungiklis**
  Fire pump (electrified damper) switch
- **Elektros skydelis**
  Electric panel
- **Jūs esate čia**
  You are here
- **Pagrindinis evakuacijos kelias**
  Main evacuation route
- **Atsarginis evakuacijos kelias**
  Emergency evacuation route

IKSADOS APC
UAB "IKSADOS APTARNAVIMO IR PASLAUGŲ CENTRAS"
Vydino g. 7-145, Vilnius, Lietuva
Tel. 85-2058596; +37061266090
PVM LT100003653614, j. k. 300956656
El. paštas viktoras@iksadospc.lt, www.iksadospc.lt

Licėjus "Sokratus" VšĮ
Į.k. 305635451
Klaipėdos g. 3-2, Vilnius
Šiltnamių g. 36, LT-04129 Vilnius

VDU LICĖJUS
SOKRATUS

Žmonių evakavimo iš ketvirto aukšto planas
The fourth floor evacuation plan

TVIRTINU
Licejus " Sokratus" VšĮ
Direktorius Šarūnas Miculevičius
_____

2023 m. _____mėn.__d.

A.V.

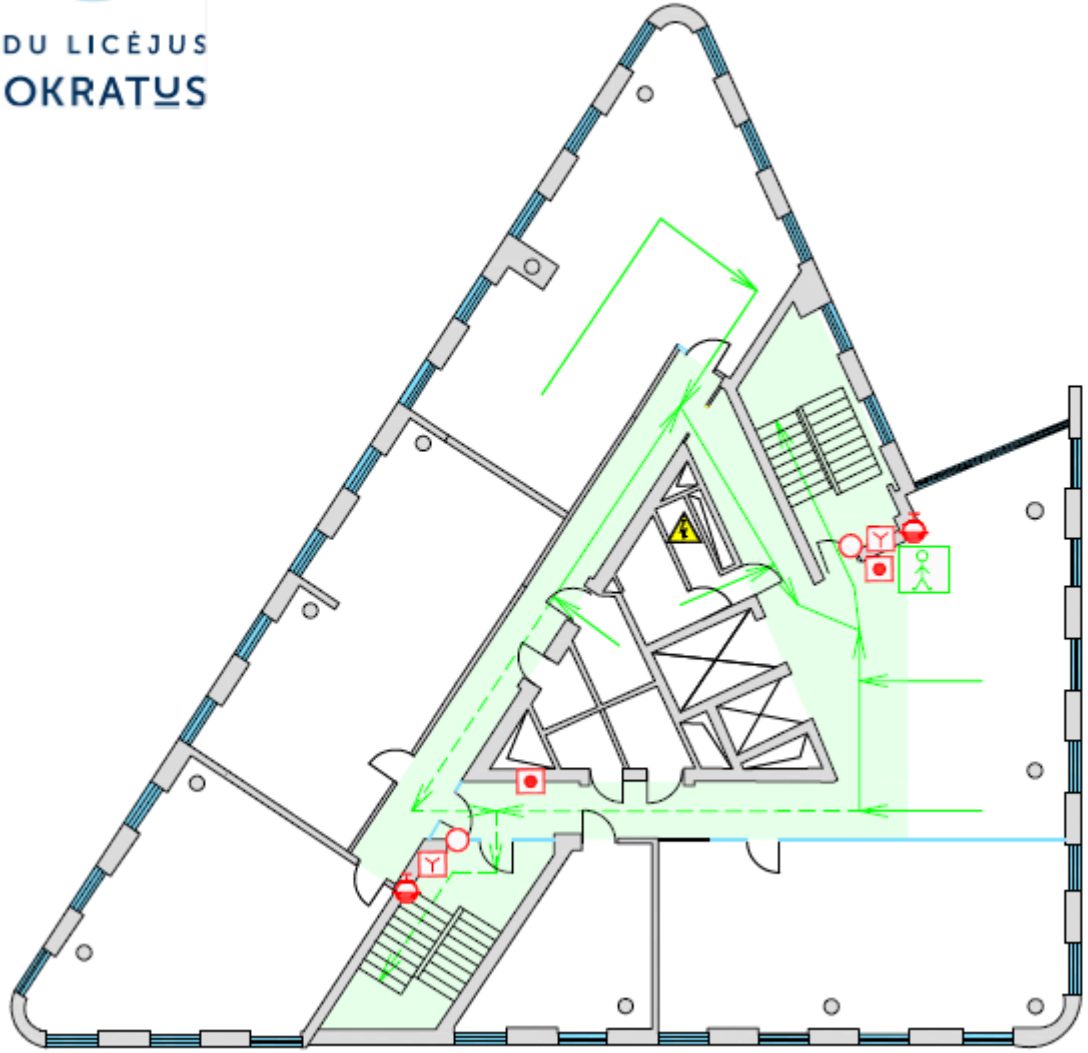

- **Gaisro signalizacijos jungiklis**
  Fire alarm switch
- **Gaisrinis čiaupas**
  Fire hose
- **Gesintuvas**
  Fire extinquisher
- **Gaisrinio siurblio (elektrofikuotos sklendės) jungiklis**
  Fire pump (electrified damper) switch
- **Elektros skydelis**
  Electric panel
- **Jūs esate čia**
  You are here
- **Pagrindinis evakuacijos kelias**
  Main evacuation route
- **Atsarginis evakuacijos kelias**
  Emergency evacuation route

IKSADOS APC
UAB "IKSADOS APTARNAVIMO IR PASLAUGŲ CENTRAS"
Vydino g. 7-145, Vilnius, Lietuva
Tel. 85-2058596; +37061266090
PVM LT100003653614, į. k. 300956656
El. paštas viktoras@iksadosapc.lt, www.iksadosapc.lt

Licėjus "Sokratus" VšĮ
Į.k. 305635451
Klaipėdos g. 3-2, Vilnius
Šiltnamių g. 36, LT-04129 Vilnius

VDU LICĖJUS
SOKRATUS

Žmonių evakavimo iš ketvirto aukšto planas
The fourth floor evacuation plan

TVIRTINU
Licejus " Sokratus" VšĮ
Direktorius Šarūnas Miculevičius
_____

2023 m. _____mėn.__d.

A.V.

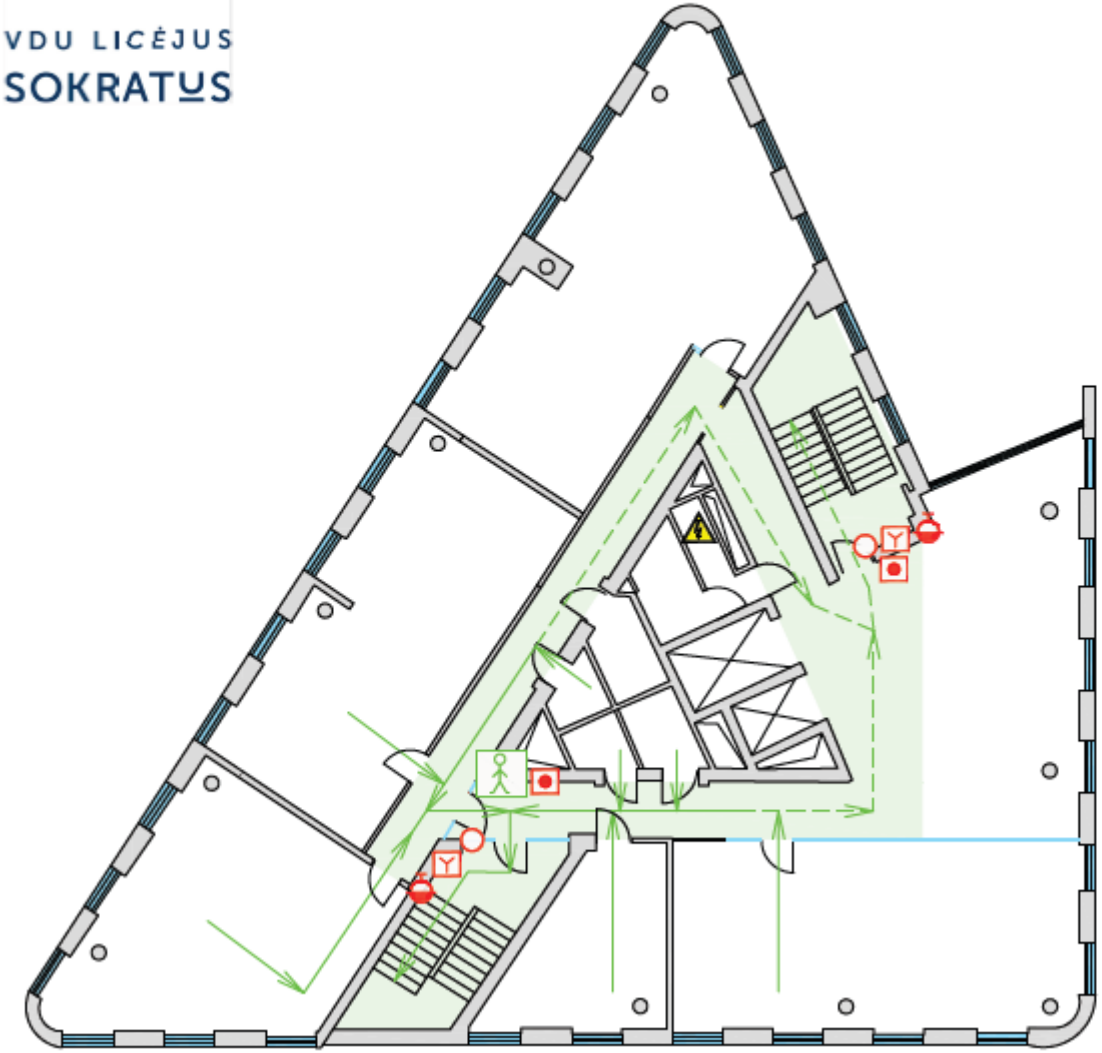

- Gaisro signalizacijos jungiklis
  Fire alarm switch
- Gaisrinis čiaupas
  Fire hose
- Gesintuvas
  Fire extinquisher
- Gaisrinio siurblio (elektrofikuotos sklendės) jungiklis
  Fire pump (electrified damper) switch
- Elektros skydelis
  Electric panel
- Jūs esate čia
  You are here
- Pagrindinis evakuacijos kelias
  Main evacuation route
- Atsarginis evakuacijos kelias
  Emergency evacuation route

IKSADOS APC
UAB "IKSADOS APSAUGOS IR PASLAUGŲ CENTRAS"
Vydūno g. 7-145, Vilnius, Lietuva
Tel. 85-2058596; +37061266090
PVM LT100003653614, į. k. 300956656
El. paštas viktoras@iksadosapc.lt, www.iksadosapc.lt

Licėjus "Sokratus" VšĮ
Į.k. 305635451
Klaipėdos g. 3-2, Vilnius
Šiltnamių g. 36, LT-04129 Vilnius

VDU LICĖJUS
SOKRATUS

Žmonių evakavimo iš penkto aukšto planas
The fifth floor evacuation plan

TVIRTINU
Licejus " Sokratus" VšĮ
Direktorius Šarūnas Miculevičius
_____

2023 m. _____mėn.__d.

A.V.

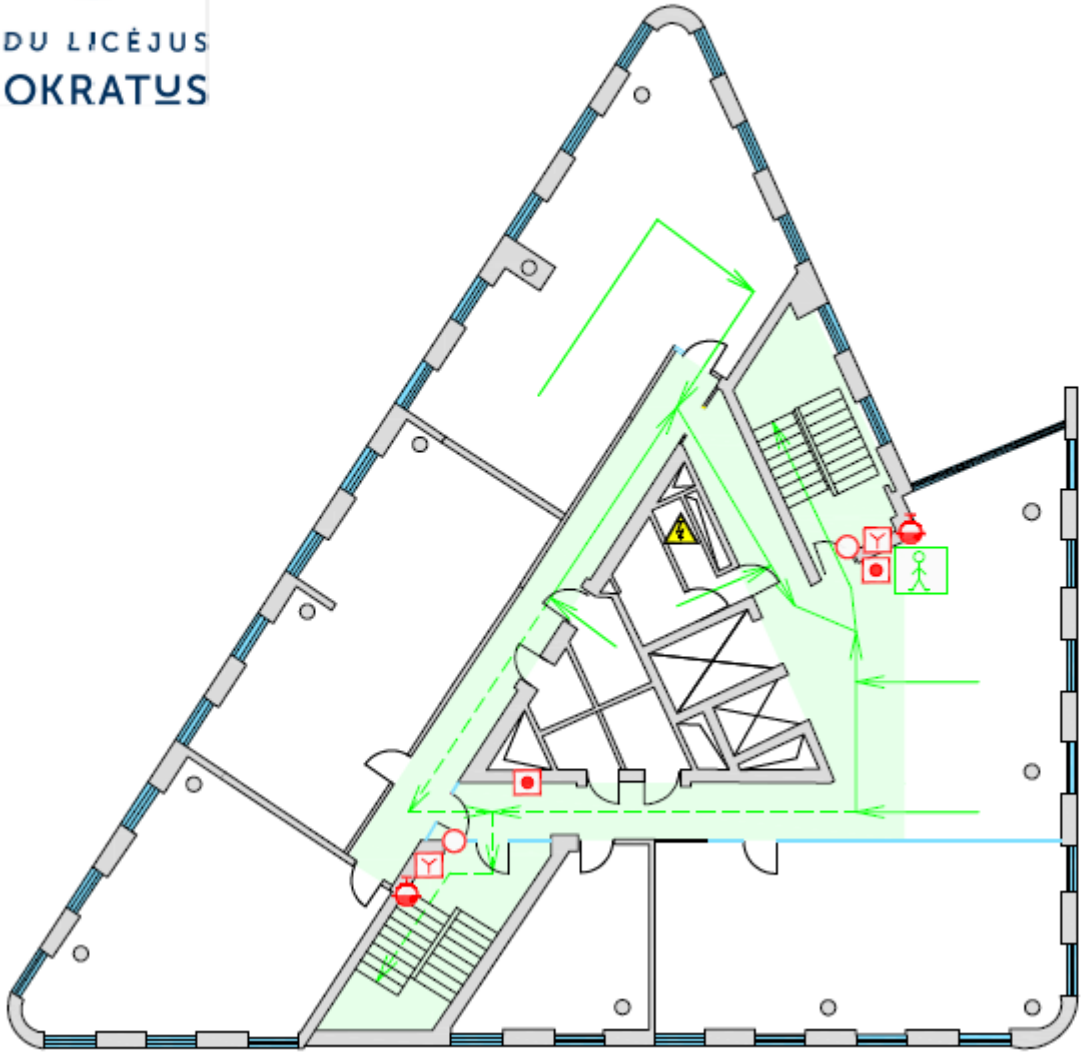

- **Gaisro signalizacijos jungiklis**
  Fire alarm switch
- **Gaisrinis čiaupas**
  Fire hose
- **Gesintuvas**
  Fire extinquisher
- **Gaisrinio siurblio (elektrofikuotos sklendės) jungiklis**
  Fire pump (electrified damper) switch
- **Elektros skydelis**
  Electric panel
- **Jūs esate čia**
  You are here
- **Pagrindinis evakuacijos kelias**
  Main evacuation route
- **Atsarginis evakuacijos kelias**
  Emergency evacuation route

IKSADOS APC
Vydino g. 7-145, Vilnius, Lietuva
Tel. 85-2058596; +37061266090
PVM LT100003653614, į. k. 300956656

Licėjus “Sokratus” VšĮ
Į.k. 305635451
Klaipėdos g. 3-2, Vilnius
Šiltnamių g. 36, LT-04129 Vilnius

Žmonių evakavimo iš penkto aukšto planas
The fifth floor evacuation plan

VDU LICĖJUS
SOKRATUS

TVIRTINU
Licejus " Sokratus" VšĮ
Direktorius Šarūnas Miculevičius
_____

2023 m. _____mėn.__d.

A.V.

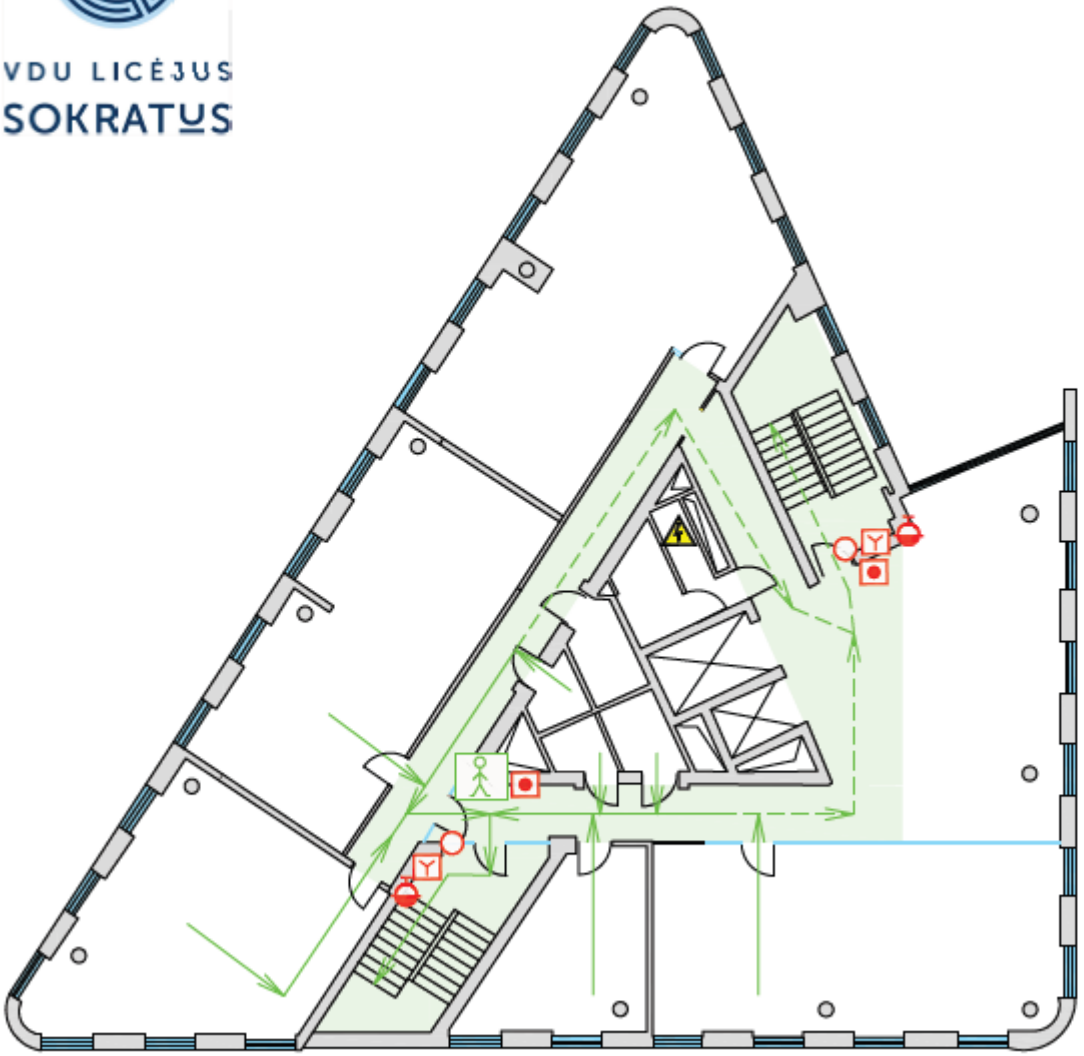

- Gaisro signalizacijos jungiklis
  Fire alarm switch
- Gaisrinis čiaupas
  Fire hose
- Gesintuvas
  Fire extinquisher
- Gaisrinio siurblio (elektrofikuotos sklendės) jungiklis
  Fire pump (electrified damper) switch
- Elektros skydelis
  Electric panel
- Jūs esate čia
  You are here
- Pagrindinis evakuacijos kelias
  Main evacuation route
- Atsarginis evakuacijos kelias
  Emergency evacuation route

IKSADOS APC
UAB "IKSADOS APTARNAVIMO IR PASLAUGŲ CENTRAS"
Vydino g. 7-145, Vilnius, Lietuva
Tel. 85-2038596; +37061266090
PVM LT100003653614, j. k. 300956656
El. paštas viktoras@iksadospc.lt, www.iksadospc.lt

Licėjus "Sokratus" VšĮ
Į.k. 305635451
Klaipėdos g. 3-2, Vilnius
Šiltnamių g. 36, LT-04129 Vilnius

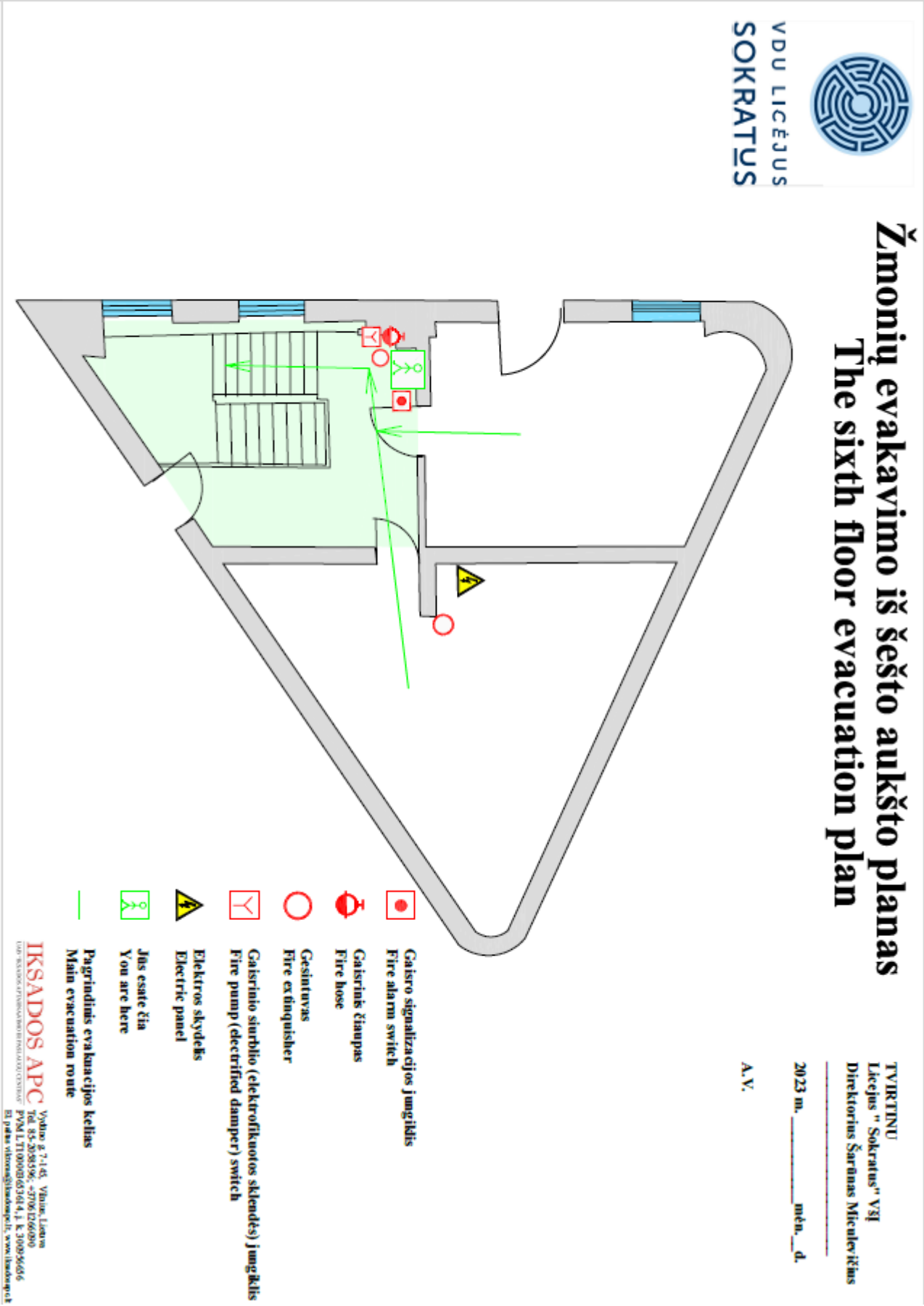
VDU LICĖJUS
SOKRATUS
Žmonių evakavimo iš šešto aukšto planas
The sixth floor evacuation plan
TVIRTINU
Licejus " Sokratus" VšĮ
Direktorius Šarūnas Miculevičius
2023 m. _____ mėn. _ d.
A.V.
Gaisro signalizacijos jungiklis
Fire alarm switch
Gaisrinis čiaupas
Fire hose
Gesintuvas
Fire extinquisher
Gaisrinio siurblio (elektrofikuotos sklendės) jungiklis
Fire pump (electrified damper) switch
Elektros skydelis
Electric panel
Jūs esate čia
You are here
Pagrindinis evakuacijos kelias
Main evacuation route
IKSADOS APC

Evakuacijos į susirinkimo vietą schema

Evakuacijos į priedangą schema

Licėjus “Sokratus” VšĮ
Į.k. 305635451
Klaipėdos g. 3-2, Vilnius
Šiltnamių g. 36, LT-04129 Vilnius

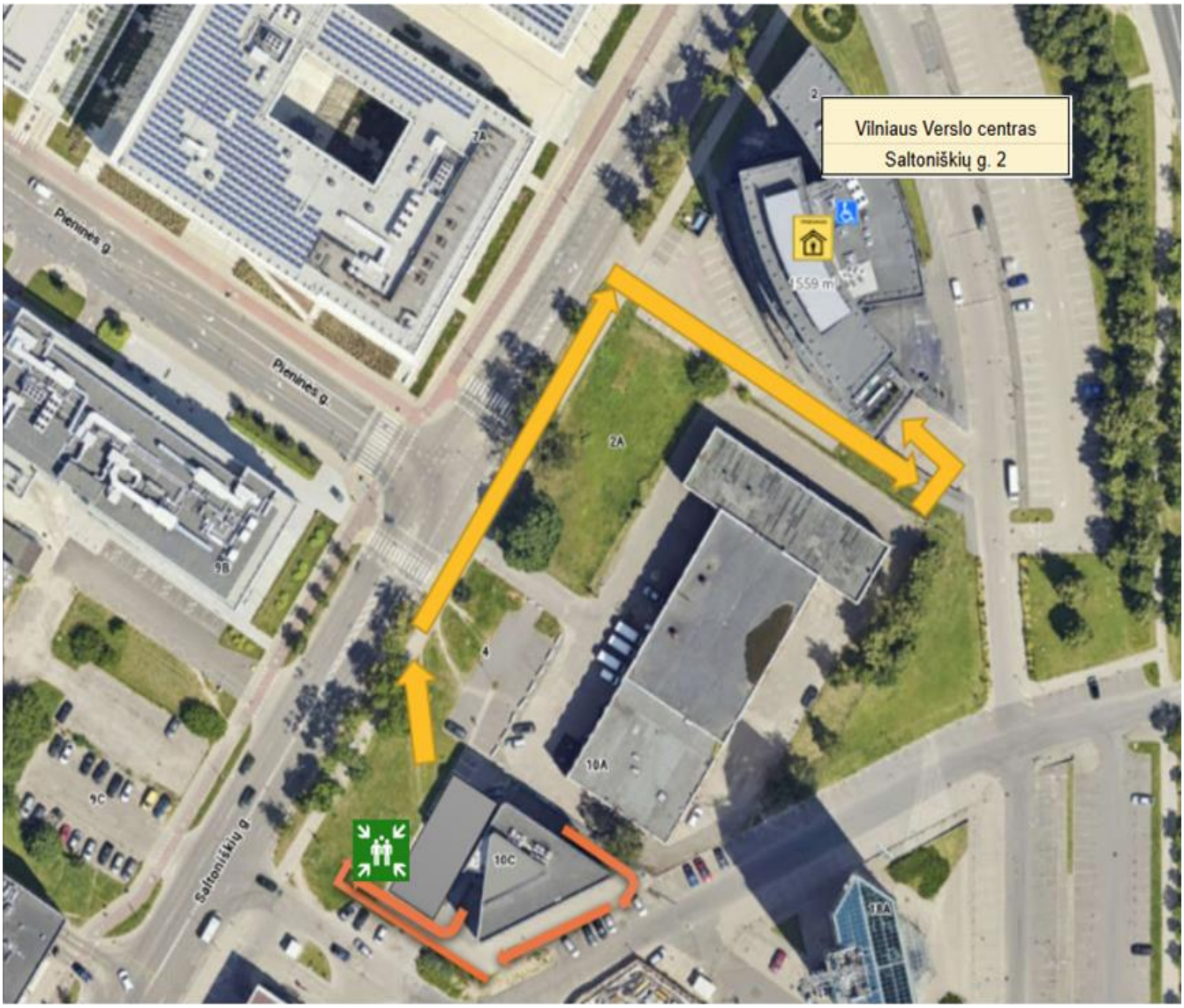

6 PRIEDAS

INFORMACIJA APIE EVAKUOTUS DARBUOTOJUS IR/AR AUKLĖTINIUS

Vilnius
2025

Liepyno g. 4, Vilnius

Eil. Nr.	Kontrolės zona	Aukštas	Kiekis	Evakuotini visi žmonės (+/-)	Pastabos (evakuotų žmonių skaičius)
1.	Coliukų grupė	1	1		
2.	Guliverių grupė	1	1		
3.	Mažųjų princų grupė	1	1		
4.	Valgykla	1	1		
5.	Anderseno klasė	1	1		
5.	Tualetas	1	5		
6.	Koridorius	1	1		
7.	Anglų kalbos klasė	1	1		
8.	Muzikos klasė	1	1		
9.	Rūbinė	1	1		
10.	Aula	1	1		
11.	Sandėliavimo patalpos	1	1		
12.	Koridorius	2	1		
13.	Ūkio kabinetas	2	1		

14.	Kalbų klasė	2	1		
15.	Priėmimo skyrius	2	1		
16.	Jobso klasė	2	1		
17.	STEAM laboratorija	2	1		
18.	Būrelių klasė	2	1		
19.	Persirengimo kambarys	2	2		
20.	E.Pliaterytės klasė				
21.	F.Magelano klasė				
22.	Tualetas	2	5		
23.	Archimedo klasė	2	1		
24.	M.Mažvydo klasė	2	1		
25.	A.Lindgren klasė	2	1		
26.	B.Radvilaitės klasė	2	1		
27.	Dailės klasė	2	1		
28.	Psichologo kabinetas	2	1		
29.	Ikimokyklinio ugdymo vadovo kabinetas	2	1		

30.	Mokytojų kambarys	2	1		
31.	Ugdymo vadovo kabinetas	2	1		
32.	Poilsio kambarys	2	1		

Saltoniškių g. 10C, Vilnius

Eil. Nr.	**Kontrolės zona**	**Aukštas**	**Kiekis**	**Evakuotini visi žmonės (+/-)**	**Pastabos (evakuotų žmonių skaičius)**
1.	Ūkvedžio patalpa	0	1		
2.	Pagalbinė patalpa	0	1		
3	Elektros skydinė	0	1		
4.	Inžinerinių tinklų mazgas I	0	1		
5.	Inžinerinių tinklų mazgas II	0	1		
6.	Vestibiulis	1	1		
7.	Valgykla	1	1		
8.	Virtuvėlė	1	1		
9.	Salė	1	1		

10.	Rūbinė	1	1		
11.	Tualetas	1	2		
12.	Dušas	1	1		
13.	Serverinė	1	1		
14.	Foje	2	1		
15.	Laboratorija	2	1		
16.	Anglų ir Ispanų I kalbų kabinetas	2	1		
17.	Ugdymo vadovo kabinetas	2	1		
18.	Istorijos kabinetas	2	1		
19.	Administracija	2	1		
20.	Tualetas	2	4		
21.	Serverinė	2	1		
22.	Foje	3	1		
23.	Dailės ir Technologijų kabinetas	3	1		
24.	Mokytojų Erdvė	3	1		
25.	Anglų kalbos kabinetas	3	1		

26.	Ispanų kalbos ir Geografijos kabinetas	3	1		
27.	Lietuvių kalbos kabinetas II	3	1		
28.	Tualetas	3	4		
29.	Serverinė	3	1		
30.	Foje	4	1		
31.	Matematikos kabinetas I	4	1		
32.	Mokinio pagalbos komandos kabinetas	4	1		
33.	Anglų ir Ispanų kalbų kabinetas II	4	1		
34.	Matematikos kabinetas II	4	1		
35.	Lietuvių kalbos kabinetas I	4	1		
36.	Tualetas	4	4		
37.	Serverinė	4	1		
38.	Tylos erdvė	5	1		
39.	IT kabinetas	5	1		
40.	Mokytojų poilsio erdvė	5	1		
41.	Psichologo kabinetas	5	1		

42.	Menų erdvė	5	1		
43.	Socialinių mokslų kabinetas	5	1		
44.	Tualetas	5	4		
45.	Serverinė	5	1		
46.	Ūkio patalpa	5	1		
47.	ŠVOK patalpa	5	1		
48	Liftai		2		

7 PRIEDAS

EKSTREMALIŲJŲ SITUACIJŲ VALDYMO GRUPĖS NUOSTATAI

Vilnius
2025

I. BENDROSIOS NUOSTATOS

1. Šie nuostatai nustato ekstremaliųjų situacijų valdymo grupės tikslus, uždavinius ir funkcijas, sudarymo, darbo organizavimo ir sušaukimo tvarką.

2. Valdymo grupė savo veikloje vadovaujasi Lietuvos Respublikos įstatymais, Lietuvos Respublikos Vyriausybės nutarimais, kitais civilinę saugą reglamentuojančiais teisės aktais.

3. Valdymo grupę steigia ir jos nuostatus tvirtina Licėjaus “Sokratus”, VšĮ” direktorius.

4. Nuostatuose vartojamos sąvokos apibrėžtos Lietuvos Respublikos krizių valdymo ir civilinės saugos įstatymas, 1998-12-15 Nr. VIII-971, Galiojanti suvestinė redakcija: 2024-11-15 ir kituose teisės aktuose.

II. VALDYMO GRUPĖS VEIKLOS TIKSLAI, UŽDAVINIAI IR FUNKCIJOS

5. Pagrindiniai valdymo grupės veiklos tikslai – vykdyti ekstremaliųjų situacijų prevenciją, užtikrinti ekstremalių situacijų komisijos priimtų sprendimų įgyvendinimą, organizuoti ir koordinuoti įvykių, ekstremaliųjų įvykių ir ekstremaliųjų situacijų likvidavimą, padarinių šalinimą, įstaigos turto gelbėjimą.

6. Valdymo grupės uždaviniai:

6.1. užtikrinti savivaldybės ekstremalių situacijų komisijos priimtų sprendimų įgyvendinimą;

6.2. pagal kompetenciją organizuoti ir koordinuoti įvykio, ekstremaliojo įvykio ar ekstremaliosios situacijos likvidavimą, padarinių šalinimą, įstaigos darbuotojų, auklėtinių ir turto gelbėjimą.

7. Valdymo grupė, vykdydama jai pavestus uždavinius, atlieka šias funkcijas:

7.1. pagal kompetenciją įgyvendina savivaldybės ekstremalių situacijų komisijos sprendimus ekstremaliųjų situacijų prevencijos klausimais;

7.2. pagal kompetenciją renka, analizuoja ir vertina duomenis ir informaciją apie įvykį, ekstremalųjį įvykį, gresiančią ar susidariusią ekstremaliąją situaciją, prognozuoja jų eigą ir mastą, numato civilinės saugos priemones ir gelbėjimo veiksmus;

7.3. teisės aktų nustatyta tvarka organizuoja įstaigos darbuotojų ir auklėtinių perspėjimą ir informavimą apie įvykį, ekstremalųjį įvykį ar ekstremaliąją situaciją, galimus padarinius, jų šalinimo priemones ir apsisaugojimo nuo ekstremaliosios situacijos būdus;

7.4. keičiasi informacija su kitų institucijų operacijų centrais, analizuodamas, vertindamas įvykio, ekstremaliojo įvykio ar ekstremaliosios situacijos eigą;

7.5. atlieka kitas teisės aktų nustatytas su civilinės saugos sistemos uždavinių įgyvendinimu susijusias funkcijas.

III. VALDYMO GRUPĖS SUDARYMAS IR DARBO ORGANIZAVIMAS

8. Valdymo grupę sudaro vadovas – Licėjus “Sokratus” VšĮ direktorius **Šarūnas Miculevičius,** grupės koordinatorius - Licėjus “Sokratus” VšĮ Ūkio vadovė **Marija Butrimienė** ir nariai, kuriuos skiria įstaigos direktorius.

9. Valdymo grupės vadovas:

9.1. organizuoja, koordinuoja ir kontroliuoja valdymo grupei priskirtų uždavinių vykdymą ir funkcijų atlikimą;

9.2. pagal kompetenciją koordinuoja visų pajėgų, dalyvaujančių likviduojant ekstremalųjį įvykį ar ekstremaliąją situaciją ir šalinant jų padarinius ekstremaliosios situacijos židinyje, veiksmus, iki paskiriamas ekstremaliosios situacijos valdymo vadovas, kai nėra gelbėjimo darbų vadovo;

10. Valdymo grupės koordinatorius pavaldus ir atskaitingas ekstremaliosios situacijos valdymo grupės vadovui. Jis koordinuoja ir kontroliuoja valdymo grupei priskirtų uždavinių vykdymą ir funkcijų atlikimą.

11. Valdymo grupė, atlikdama funkcijas, turi teisę gauti iš valstybės ir savivaldybės institucijų ir įstaigų, kitų įstaigų, ūkio subjektų išsamią informaciją apie įvykį, ekstremalųjį įvykį ar ekstremaliąją situaciją, jų turimas civilinės saugos sistemos pajėgas ir materialinius išteklius, kurie galėtų būti panaudoti gelbėjimo, paieškos ir neatidėliotiniems darbams atlikti, gresiančiai ar susidariusiai ekstremaliajai situacijai likviduoti, jų padariniams šalinti.

12. Valdymo grupės pasirengimas valdyti ekstremaliąsias situacijas įvertinamas teisės aktų nustatyta tvarka per organizuojamas civilinės saugos pratybas.

IV. VALDYMO GRUPĖS SUŠAUKIMAS IR VEIKLA

13. Įstaigos direktorius ar jo įgaliotas asmuo valdymo grupę sušaukia:

13.1. gresiant ar susidarius ekstremaliajai situacijai;

13.2. teisės aktų nustatyta tvarka paskelbus trečią (visiškos parengties) civilinės saugos sistemos parengties lygį;

13.3. per civilinės saugos pratybas.

14. Atsižvelgdamas į įvykio, ekstremaliojo įvykio ir ekstremaliosios situacijos mastą ir pobūdį, taip pat valdymo grupės sušaukimo tikslus, valdymo grupės koordinatorius:

14.1. gali inicijuoti viso valdymo grupės sušaukimą;

14.2. gali kreiptis į kitas kompetentingas valstybės, savivaldybės institucijas, įstaigas ir ūkio subjektus su prašymu skirti atstovus, kurie padėtų užtikrinti valdymo grupės veiklą.

15. Valdymo grupės nariai pavaldūs valdymo grupės koordinatoriui.

16. Valdymo grupės nariai atlieka jiems pavestas funkcijas iš anksto įrengtose valdymo grupės patalpose ir (ar) darbo vietose.

17. Valdymo grupės nariai, darbo metu gavę iškvietimą susirenką nedelsiant bet ne vėliau kaip per 0,5 valandos, o nedarbo metu per 2 valandas.

8 PRIEDAS

VEIKSMAI BALTARUSIJOS ASTRAVO ATOMINĖS ELEKTRINĖS AVARIJOS ATVEJU

Vilnius
2025

Įstaigos informavimas branduolinės avarijos atveju.

Įvykus avarijai atominėje elektrinėje gyventojai būtų informuoti trumpaisiais pranešimais į mobiliuosius telefonus ir sirenų kauksmu, o vėliau per radiją ir televiziją gautų tikslią informaciją ir patarimus, kaip elgtis. Todėl būtina nustatyti, kokius veiksmus turite atlikti, siekiant pasiruošti informacijos gavimui.

- Nustatykite, kur yra artimiausia civilinės saugos sirena;
- Darbuotojų tarpe pasirūpinkite, kad visuose mobiliuosiuose telefonuose būtų įvesti nustatymai dėl įspėjamųjų pranešimų gavimo.

Gyventojų perspėjimo ir informavimo sistema veikia visų trijų mobiliojo ryšio operatorių Bitė Lietuva, Telia, Tele2 2G (GSM), 3G (UMTS), 4G (LTE) tinkluose. Perspėjimo pranešimus gali priimti tie telefonai, kuriuose yra įjungta korinio transliavimo funkcija.

Pagrindiniai žingsniai, siekiant nustatyti mobiliuosius telefonus, kad gautumėte perspėjimo pranešimus.

Nustatymų eilės tvarka gali skirtis:

- paslaugos įjungimas (*korinis transliavimas, tinklo pranešimai, naujienos, informaciniai pranešimai, CellBroadcast);*
- kanalo pasirinkimas norimai kalbai *(578, 525, 605);*
- temos pavadinimo įrašymas *(Dėmesio, Attention, Vnimanije);*
- kalbos pasirinkimas – *pasirenkama ,,VISOS“.*

Telefonams su *„EU – Alert“* funkcija (*4371 kanalas)*

Varnelė √ – *CellBroadcast* (korinis transliavimas, tinklo transliacijos, ...);
Varnelė √ – nepaprastasis įspėjimas (rodyti ekstremaliąsias grėsmes, Alert level 2 (iPhone), ...).

- Papildomai apsvartykite galimybę įstaigoje įsigyti radijo imtuvą, arba numatykite radijo transliacijos galimybę kompiuteryje internetiniu ryšiu.

Atominės elektrinės avarijos metu.

Jei dėl avarijos atominėje elektrinėje jūsų gyvenamojoje vietoje iškiltų radiacijos pavojus, būtų įjungta Gyventojų perspėjimo ir informavimo sistema. Tiksli informacija ir patarimai, kaip elgtis būtų transliuojami ir per radiją bei televiziją.

- Atidžiai išklausykite informaciją per radiją ir televiziją;

- **Jei jums patariama likti patalpose: pirmiausia reikės užsandarinti įstaigą.** Uždarykite duris, langus ir orlaides. Uždenkite vėdinimo ir kitas angas. Nepamirškite ir balkonų durų. Viską sandariai uždarę, langus ir duris apklijuokite popieriaus ar apsauginėmis juostelėmis. Plastikiniai langai bei balkonų durys labai sandarūs, jų papildomai sandarinti nereikia;
- **Rekomenduojama slėptis rūsyje**, tačiau, jei jo nėra, tuomet reikėtų laikytis pastato vidurio, stengtis būti toliau nuo išorinių pastato sienų ar pastogės;
- Vartokite stabiliojo kalio jodido tabletes, jei toks nurodymas duotas;
- **Laikykite įjungę informacijos gavimo priemonę**, nes jums nuolat bus teikiama naujausia informacija bei rekomendacijos, kaip elgtis.
- **Numatykite, kokia tvarka galėsite perduoti auklėtinius atvykusiems tėvams ar globėjams.** Kurios durys bus naudojamos, kurie darbuotojai bus atsakingi už kontaktą, kokiu principu bus atliekamas patalpos sanitarinis švarinimas ir pan.

- Įstaigoje yra paruošiamas vienas pirmo korpuso įėjimas ir vienas antro korpuso įėjimas. Per jį bus perduodami auklėtiniai. Įėjimai turi būti su dvejomis lauko durimis, kurios vienu metu negali būti atidarytos.

- Numatomi atsakingi personalo darbuotojai, kurie palydės vaikus link perdavimo durų. Šie darbuotojai turi naudoti asmens apsaugos priemones (kaukės, pirštinės, drabužiai turėtų būti sandariai užsegti).

- Perdavimo patalpa (koridoriaus atstumas tarp dviejų lauko durų) turi būti sanitariškai valoma. Tam turėtų būti naudojamas sudrėkintas, švarus audeklas, kuris po panaudojimo laikomas atokiai.

Po atominės elektrinės avarijos.

- Saugokite kvėpavimo takus: nosį ir burną užsidenkite nosine, šaliku ar drabužio, kurį tuo metu dėvite, dalimi. Taip per kvėpavimo takus į organizmą pateks mažiau radioaktyviųjų medžiagų. Jeigu turite, galite naudoti ir vienkartinius respiratorius nuo dulkių;
- Nelieskite daiktų ar nuolaužų, kurie gali būti užteršti radioaktyviosiomis medžiagomis;
- Įsijunkite radiją ar televiziją, kad gautumėte naujausią informaciją apie avariją;
- Vartokite stabiliojo kalio jodido tabletes, jei toks nurodymas duotas;

- suaugęs žmogus nuo 12 metų turi suvartoti 2 kalio jodido tabletes per parą (130 mg);
- vaikas nuo 3 iki 12 metų turi suvartoti 1 kalio jodido tabletę per parą (65 mg);
- kūdikis nuo 1 iki 3 metų turi suvartoti 0,5 kalio jodido tabletės per parą (32,5 mg);

- naujagimis iki 1 metų turi suvartoti 0,25 kalio jodido tabletės per parą (15 mg).

- Jei jums liepė evakuotis, vykdykite atsakingų pareigūnų nurodymus;
- Laikykitės rekomendacijų dėl apsaugomųjų veiksmų;
- Jeigu buvote išėję į lauką, grįžę į savo įstaigą sudėkite galimai radiacijos paveiktus drabužius į plastikinį maišelį, užsandarinkite jį ir palikite už įstaigos durų arba pareigūnų nurodytoje vietoje. Kruopščiai nusiprauskite;
- Kuo greičiau kreipkitės į gydytoją dėl neįprastų simptomų, tokių kaip pykinimas;
- Grįžkite namo tik tada, kai pareigūnai sako, kad tai saugu;
- Įstaigoje esantį maistą laikykite sandariai uždarytuose induose, stiklainiuose, metalinėse dėžutėse, plastikiniuose maišeliuose.
- Jei yra skelbiamas laikinas žmonių perkėlimas, vadovaukitės specialiųjų tarnybų nurodymais.

Rekomendacijos kaip sumažinti radioaktyvųjį užterštumą.

- Atsargiai nusivilkite viršutinius drabužius, su kuriais buvote užterštoje teritorijoje, padėkite nusivilkti drabužius auklėtiniams, jei jie pateko į taršią zoną. Prisiminkite, drabužiai turi būti nusivelkami/nuvelkami atsargiai, nepurtant ir nenukratant ant jų nusėdusių dalelių. Stenkitės kuo mažiau liestis prie išorinių drabužio dalių. Nusirengdami drabužius pašalinsite apie 90 procentų radioaktyviųjų dalelių.
- Viršutinius drabužius būtina sudėti į plastikinį maišą, tam puikiai gali pasitarnauti pirkinių arba šiukšlių maišai, kuriuos vėliau galima užrišti. Nelaikykite drabužių kartu su savimi patalpoje, kurioje ketinate saugotis. Maišus su drabužiais padėkite į atokią vietą ar patalpą.
- Nusiprauskite/nuprauskite auklėtinius po tekančiu vandeniu naudojant muilą ir/arba šampūną. Jei yra galimybė naudokitės dušu ir nuprauskite visą kūną, jei nėra galimybės, tokiu atveju praustuvėse nuprauskite bent jau atviras kūno vietas (rankos, kaklas, veidas, plaukai, ausys ir pan.) Jei turite sužeidimų, prieš prausiantis būtinai užklijuokite juos pirmosios pagalbos vaistinėlėje esančiais pleistrais. Jei nėra sąlygų panaudoti tekančio vandens, sušlapinkite švarų audinį ir nuvalykite juo visas atviras kūno vietas. Tai pat organizuokite ir auklėtinių švarinimą.
- Organizuokite kvėpavimo takų apsaugą. Jei turite, galite naudoti respiratorius, veido kaukes, jei ne, kvėpavimo takų apsaugą pasigaminkite iš marlės ir vatos. Kvėpavimo apsauga turi būti naudojama tiek darbuotojų, tiek auklėtinių tarpe.
- Pasirūpinkite švariais drabužiais. Jei darbo vietoje turite antrą drabužių komplektą – persirenkite. Kuo skubiau organizuokite auklėtinių perrengimą.

- Jei švarių drabužių komplekto neturite – organizuokite turimų drabužių švarinimą. Nusivilktus viršutinius drabužius, atviroje teritorijoje (lauke) nustačius vėjo kryptį (pavėjui) išpurtykite. SVARBU - atliekant šį veiksmą sulaikykite kvėpavimą.

Kokių veiksmų reikia imtis būnant transporto priemonėje (pavyzdžiui, automobilyje), siekiant apsaugoti?

Transporto priemonės mažai apsaugo nuo radioaktyviųjų dulkių debesies ir jonizuojančiosios spinduliuotės poveikio. Jei branduolinės ar radiologinės avarijos metu esate transporto priemonėje:

- uždarykite langus, išjunkite ventiliatorių, oro kondicionierių ar šildymą, jeigu oro sąlygos leidžia;
- saugokite kvėpavimo takus: nosį ir burną užsidenkite nosine, šaliku ar drabužio, kurį tuo metu dėvite, dalimi. Taip per kvėpavimo takus į organizmą pateks mažiau radioaktyviųjų medžiagų. Jeigu turite, galite naudoti vienkartinius respiratorius nuo dulkių;
- stenkitės kuo greičiau patekti į sandaraus pastato vidų ir ten būkite;
- jeigu aplinkui nėra pastatų, sustokite saugioje pakelėje. Būkite transporto priemonėje tol, kol bus pranešta, kad galite tęsti kelionę. Transporto priemonės viduje yra saugiau nei lauke;
- jeigu yra karšta ir saulėta diena, kad neperkaistumėte, stenkitės sustoti po tiltu ar pavėsyje;

Kokių veiksmų reikia imtis būnant tarp žmonių, kurie galimai yra užteršti radioaktyviosiomis medžiagomis, siekiant apsaugoti auklėtinius ir darbuotojus?

Jeigu esate tarp žmonių, kurie galimai yra užteršti radioaktyviosiomis medžiagomis:

- venkite tiesioginio sąlyčio su jais;
- rekomenduokite, kad jie šalintų radioaktyvųjį užterštumą.

Avarija yra laikoma pasibaigusia, kai užbaigiamas apsaugomųjų veiksmų taikymas ir neberibojama žmonių ūkinė ir kitokia veikla. Apsaugomųjų veiksmų taikymas gali tęstis savaites, mėnesius, kelerius metus. Tuo laikotarpiu vis dar yra aktualu teikti žmonėms rekomendacijas dėl aplinkos švarinimo (dezaktyvacijos), maisto, geriamojo vandens ir pašarų radioaktyviojo užterštumo ir jų vartojimo apribojimų, žmonių perkėlimo į saugią gyvenimo aplinką ir kt.

9 PRIEDAS

ĮSTAIGOS DARBUOTOJŲ IŠKVIETIMO EKSTREMALIŲJŲ SITUACIJŲ METU REGISTRACIJOS KORTELĖ

Vilnius
2025

Licėjaus “Sokratus” VšĮ darbuotojų iškvietimo ekstremaliųjų situacijų atveju apskaitos kortelė

Eil. Nr.	Darbuotojų iškvietimo data, laikas	Darbuotojo atvykimo laikas, val., min.	Darbuotojo v., pavardė	Darbuotojo išvykimo data ir laikas

_____ _____
(Registravusiojo vardas, pavardė) (parašas)

Licėjaus “Sokratus” VšĮ darbuotojų iškvietimo ekstremaliųjų situacijų atveju apskaitos kortelė

Eil. Nr.	Darbuotojų iškvietimo data, laikas	Darbuotojo atvykimo laikas, val., min.	Darbuotojo v., pavardė	Darbuotojo išvykimo data ir laikas

_____ _____
(Registravusiojo vardas, pavardė) (parašas)

10 PRIEDAS

VEIKSMAI CHEMINIO UŽTERŠIMO ATVEJU

Vilnius
2025

Cheminės kilmės ekstremalioji situacija - tai įvykis, susijęs su tarša cheminėmis medžiagomis, kai yra pavienių ar grupinių žmonių apsinuodijimų cheminėmis medžiagomis, ir (ar) kurio atsiradimo aplinkybės ir pasekmės kelia riziką gyventojų sveikatai ir gyvybei.

Cheminės kilmės ekstremaliąsias situacijas gali sukelti įvairių technologinių procesų sutrikimai, dėl kurių kyla gaisrai, įvyksta sprogimai, į aplinką patenka cheminės medžiagos (teršalai), įvairių rūšių transporto avarijos pervežant pavojingas chemines medžiagas, energetikos, magistralinių vamzdynų avarijos. Galimi ir kiti ekstremalieji įvykiai, būdingi pramonės objektams ir komunikacijoms, kurie paprastai tampa ekologinių ekstremaliųjų situacijų priežastimi ir sukelia atmosferos sudėties ir savybių, hidrosferos būsenos pakitimus.

Cheminė tarša taip pat gali atsirasti **po tyčinio pavojingų cheminių medžiagų paleidimo** (pvz. terorizmo tikslais). Tokio iš anksto suplanuoto išpuolio, naudojant cheminį agentą, pavojus vadinamas **cheminiu terorizmu**. Kaip cheminį agentą teroristai dažniausiai naudoja kovines chemines medžiagas (zarinas, zomanas, V-dujos ir t.t.).

Įstaigos informavimas cheminės taršos atveju.

Įvykus avarijai, kurios metu į aplinką pateko pavojingos cheminės medžiagos arba kai gresia tiesioginis cheminės taršos pavojus, skelbiamas civilinės saugos signalas **„Cheminis pavojus“**, kuris perduodamas per visuomenės informavimo priemones.
Susidarius cheminės taršos pavojui vykdomas žmonių (įstaigų), patenkančių į pavojaus zoną, informavimas:

1) trumpieji pranešimais į mobiliuosius telefonus;
2) sirenų kauksmu;
3) radijas ir televizija.

Civilinės saugos mokymų metu darbuotojai informuojami apie tai, kad visuose mobiliuosiuose telefonuose būtų įvesti nustatymai dėl įspėjamųjų pranešimų gavimo. Kaip atliekamas telefono nustatymų įvadimas, informacija yra pateikiama „Lietuvos pasirengimo ekstremaliosioms situacijoms tinklapyje“ https://www.lt72.lt/go.php/lit/Telefonu-modeliai-ir-ju-nustatymai.

Bendra informacija apie telefonų nustatymo galimybes. Gyventojų perspėjimo ir informavimo sistema veikia visų trijų mobiliojo ryšio operatorių Bitė Lietuva, Telia, Tele2 2G (GSM), 3G (UMTS),

4G (LTE) tinkluose. Perspėjimo pranešimus gali priimti tie telefonai, kuriuose yra įjungta korinio transliavimo funkcija.

Pagrindiniai žingsniai, siekiant nustatyti mobiliuosius telefonus, kad gautumėte perspėjimo pranešimus (nustatymų eilės tvarka gali skirtis):

- paslaugos įjungimas (*korinis transliavimas, tinklo pranešimai, naujienos, informaciniai pranešimai, CellBroadcast);*
- kanalo pasirinkimas norimai kalbai *(578, 525, 605);*
- temos pavadinimo įrašymas *(Dėmesio, Attention, Vnimanije);*
- kalbos pasirinkimas – *pasirenkama „VISOS“.*

Telefonams su *„EU – Alert“* funkcija (*4371 kanalas)*

Varnelė √ – *CellBroadcast* (korinis transliavimas, tinklo transliacijos, ...);
Varnelė √ – nepaprastasis įspėjimas (rodyti ekstremaliąsias grėsmes, Alert level 2 (iPhone), ...).

- Papildomai apsvarstykite galimybę įstaigoje įsigyti radijo imtuvą, arba numatykite radijo transliacijos galimybę kompiuteryje internetiniu ryšiu.

Reagavimas cheminio užteršimo metu

1) Gavus signalą „Cheminis pavojus“ sušaukti ekstremaliųjų situacijų valdymo grupę;
2) Organizuoti įstaigos teritorijos ir patalpų apsaugą;
3) Pranešti darbuotojams apie susidariusį pavojų;
4) Palaikyti nuolatinį ryšį su darbuotojais, perduoti informaciją ir numatomus veiksmus;
5) Aprūpinti auklėtinius ir personalą individualiomis asmens apsaugos priemonėmis;
6) Paruošti įstaigos patalpas jas hermetizuojant;
7) Išsiaiškinus cheminio pavojaus kilmę, paplitimo mąstą, nustatyti ar poveikio metu įstaiga gali suteikti medicininę pagalbą įstaigoje esantiems darbuotojams ir auklėtiniams. Jei taip, kokių resursų tam reikia;
8) Palaikyti ryšį su savivaldybės civilinės saugos skyriumi, vykdyti pateikiamus nurodymus.

Ekstremalių situacijų valdymo grupės stebėsenos veiksmai

Kadangi daugelis cheminių medžiagų yra bekvapės ir bespalvės, darbuotojams svarbu žinoti įspėjimo (perspėjimo) apie galimą taršą ar įvykį požymius:

- neįprastas žmonių skaičius su panašiais simptomais (sąmonės netekimas, sudirginimas, kosulys, pykinimas, apsunkintas kvėpavimas, konvulsijos, dezorientacija, regėjimo pablogėjimas ir pan.);

- neįprasti skysčiai, purslai arba garai, aliejaus pavidalo juostos, lašai ant daiktų paviršiaus. Žemai nusidriekę debesys arba migla, neatitinkantys oro sąlygų, dulkių debesis arba ore kabančios (gali būti spalvotos) dalelės;
- nepaaiškinami kvapai kartu su aukščiau paminėtais požymiais;

Priklausomai nuo to, kokios cheminės medžiagos yra pasklidusios įstaigoje, ar Vilniaus miesto teritorijoje, per visuomenės informavimo priemones gali būti pateikia skirtinga atliekamų veiksmų informaciją. Tiksli informacija ir patarimai, kaip elgtis gali būti transliuojami, per radiją bei televiziją, pasitelkiant mobiliuosius telefonus, tiesioginio savivaldybės ar PAGD atstovo kontakto metu.

Ekstremaliųjų situacijų valdymo grupės narių veiksmai:

- Atidžiai išklausykite informaciją;
- **Jei patariama likti patalpose: pirmiausia reikės užsandarinti įstaigą.** Būtina organizuoti priemones, bei darbuotojus, kurie pasirūpins skubiu durų, langų ir orlaidžių uždarymu/ užsandarinimu. Uždenkite vėdinimo ir kitas angas. Nepamirškite ir balkonų durų. Viską sandariai uždarę, langus ir duris (jei tai yra mediniai langai, ar nesandarūs uždarymo mechanizmai, tarpinės) apklijuokite popieriaus ar apsauginėmis juostelėmis. Plastikiniai langai bei balkonų durys labai sandarūs, jų papildomai sandarinti nereikia;
- **Ekstremaliųjų situacijų valdymo grupės narys, ar nariai, kitas paskirtas darbuotojas nuolat seka informaciją transliuojamą per visuomenės informavimo priemones**. Apie situacijos pasikeitimus ir naujas rekomendacijas nedelsiant informuojama ekstremaliųjų situacijų valdymo grupė, kuri svarsto ir priima tolimesnius sprendimus dėl vykdomų veiksmų.
- **Jei yra priimamas sprendimas vykdyti evakuaciją teritorijoje, kurioje yra įstaiga, yra numatoma kokia tvarka ir priemonėmis bus galima evakuoti darbuotojus ir auklėtinius**. Informacija perduodama darbuotojams**:** kurios durys bus naudojamos auklėtinių išdavimui, kurie darbuotojai bus atsakingi už kontaktą, kokiu principu bus atliekamas patalpos sanitarinis švarinimas, kokios asmens apsaugos priemonės turi būti naudojamos ir pan.

  - Įstaigoje auklėtinių evakuacija būtų vykdoma per pirmo aukšto išėjimus. Darbuotojai atsakingi už auklėtinių palydėjimą iki pirmos zonos (zona apibrėžiama kaip patalpa esanti tarp dviejų durų nuo išėjimo, pirmos durys tarp lauko ir pastato vidaus, antros durys atskiria pirmą patalpą nuo likusių). Darbuotojai dirbantys antroje zonoje (patalpa tarp vidaus ir lauko durų) atsakingi už auklėtinių paėmimą į trečią zoną būtinai turi naudoti asmens apsaugos priemones: respiratorius (kaukė), pirštines, vienkartinį viso kūno kostiumą, su rankas ir kojas užspaudžiančiomis gumelėmis, jei jų nėra – užklijuotomis lipnia juosta. Vienu metu negali būti atidarytos abi durys (lauko ir vidaus).

- Perdavimo patalpa (koridoriaus atstumas tarp dviejų lauko ir vidaus durų) turi būti sanitariškai valoma. Tam turėtų būti naudojamas sudrėkintas, švarus audeklas, kuris po panaudojimo laikomas atokiai, arba utelizuojamas atliekų konteineryje.

Bendri nurodymai cheminės taršos metu

- Saugokite kvėpavimo takus: nosį ir burną užsidenkite vienkartine kauke, šaliku ar drabužio, kurį tuo metu dėvite, dalimi. Taip per kvėpavimo takus į organizmą pateks mažiau cheminių medžiagų. Jeigu turite, galite naudoti ir vienkartinius respiratorius nuo dulkių;
- Įsijunkite radiją ar televiziją, kad gautumėte naujausią informaciją apie avariją;
- Jei jums liepė evakuotis, vykdykite atsakingų pareigūnų nurodymus;
- Laikykitės rekomendacijų dėl apsaugomųjų veiksmų;
- Jeigu buvote išėję į lauką, grįžę į savo įstaigą sudėkite drabužius į plastikinį maišelį, užsandarinkite jį ir palikite už įstaigos durų arba pareigūnų nurodytoje vietoje. Kruopščiai nusiprauskite;
- Kuo greičiau kreipkitės į gydytoją dėl neįprastų simptomų, tokių kaip pykinimas;
- Grįžkite teritoriją tik tada, kai pareigūnai nurodys, kad tai saugu;
- Įstaigoje esantį maistą laikykite sandariai uždarytuose induose, stiklainiuose, metalinėse dėžutėse, plastikiniuose maišeliuose.
- Jei yra skelbiamas laikas žmonių perkėlimas, vadovaukitės specialiųjų tarnybų nurodymai.

Svarbu kuo greičiau pasišalinti nuo taršos šaltinio ir kuo skubiau atlikti dekontaminaciją, t.y. cheminių medžiagų pašalinimą nuo kūno paviršiaus (nusirengimas, prausimasis vandens bei muilo tirpalu arba bent naudojant didelį vandens kiekį). Veiksmingiausia dekontaminacija yra pirmomis minutėmis po ekspozicijos (poveikio). Jei ant rūbų ar atvirų kūno vietų pateko skystos arba kietos (ypač miltelių ar kietųjų dalelių pavidalo) cheminės medžiagos, reikia kuo skubiau nusirengti ir kruopščiai nuplauti paveiktą odą. Poveikio dujų ar garų pavidalo cheminėmis medžiagomis atveju pakanka nusirengti.

Nusirengimas:

Jei rūbai užteršti cheminėmis medžiagomis, reikia kuo greičiau juos nusirengti (nurengti auklėtinius). Nusirengiant būtina vengti užterštų drabužių kontakto su akimis, nosimi ir burna bei sulaikyti kvėpavimą (kad būtų išvengta inhaliacinio poveikio). Nepatariama drabužius nusivilkti per galvą, todėl geriau juos perkirpti. Padedant nusirengti kitiems, reikia vengti prisilietimo prie užterštų vietų, patariama tą daryti apsimovus gumines pirštines (pirštinės iš latekso yra pralaidžios odą veikiančioms kovinėms cheminėms medžiagoms).

Prausimasis:

Ant odos ir plaukų patekus pavojingoms cheminėms medžiagoms reikia kaip įmanoma greičiau jas nuplauti naudojant didelį tekančio vandens kiekį ir muilą, tai padės apsaugoti jūsų organizmą nuo pavojingų cheminių medžiagų poveikio. Jei degina akis ar pablogėja regėjimas – reikia skubiai 10-15 min. plauti akis su paprastu, geriau tekančiu, vandeniu. Jei nešiojate kontaktinius lęšius – išimkite juos ir sudėkite kartu su užterštais rūbais. Jokiu būdų nenaudokite užterštų kontaktinių lęšių, net jei jie yra nevienkartiniai. Jei nešiojate akinius – praplovus vandeniu ir muilu, juos vėl galima užsidėti.

Po prausimosi sudėkite užterštus drabužius į plastikinį maišą, venkite prisilietimo prie užterštų vietų, dėvėkite gumines pirštines arba naudokite žnyples, rankenas, kotus, pagalius ar kitas pagalbines priemones. Viskas, kas turėjo sąlytį su užterštais drabužiais, turi būti sudėta į maišą, kuris turėtų būti užplombuotas (sandariai užrištas, sutvirtintas lipnia juosta ar pan.). Taip užrištą maišą įdėkite į dar vieną maišą ir vėl sandariai užriškite. Užterštų drabužių tvarkymas tokiu būdu apsaugos jūs ir kitus žmones nuo pavojingų cheminių medžiagų poveikio.

Apsirenkite švariais rūbais. Tikėtina, kad drabužiai, kurie buvo sudėti stalčiuose ir spintose, liko neužteršti.

Ką daryti su sudėtais į maišą užterštais rūbais - jums patars savivaldybės civilinės saugos skyriaus specialistai.

Net jeigu manoma, kad cheminių medžiagų poveikis buvo ribotas, patartina skubiai kreiptis medicinos pagalbos.

Dažniausiai naudojamos cheminės medžiagos, kurios gali sukelti pavojų – amoniakas, chloras ir gyvsidabris

Dažniausiai pasklindančios cheminės medžiagos ir elgsena joms pasklidus

AMONIAKAS – aštraus kvapo dujos, lengvesnės už orą. Avarijos metu išsiliejęs amoniakas išgaruoja ore per 10–15 min. , o jo mišinys su oru gali sprogti net nuo kibirkšties, užsidega nuo atviros ugnies. Apsinuodijimo amoniaku požymiai:

- akių perštėjimas, ašarojimas;
- kosulio priepuoliai;
- galvos svaigimas;
- pilvo skausmai, pykinimas, vėmimas;
- apsinuodijęs asmuo neramus, blaškosi;
- prarandama sąmonė, prasideda traukuliai.

PIRMOJI PAGALBA

- Išeikite, išneškite nukentėjusįjį iš apnuodytos patalpos.
- Atsagstykite jam apykaklę, pasirūpinkite, kad patektų gryno oro.

- Jei nukentėjusysis nesąmoningas, paguldykite ant šono, stebėkite, kad neužspringtų (jei vemia).
- Sustojus kvėpavimui, širdies veiklai – gaivinkite. Uždėkite nukentėjusiajam sandarią deguonies kaukę.
- Pagalbos teikėjas turi būti su apsaugos priemonėmis.
- Kai amoniako garai patenka į akis, jas kuo skubiau reikia plauti nestipria vandens ar fiziologinio tirpalo srove. Plaunama ne trumpiau kaip 5–10 minučių.
- Burną ir gerklę taip pat skalaukite vandeniu ar fiziologiniu tirpalu.

CHLORAS – gelsvai žalsvos spalvos, aštraus kvapo, 2,5 karto už orą sunkesnės dujos. Jis kaupiasi žemose vietose, tuneliuose, šuliniuose ir ten gali laikytis keletą dienų. Žmogui pavojingas įkvėpus ar jam patekus ant odos ir gleivines, nes:

- dirgina kvėpavimo takus, sukelia sausą kosulį, dusulį, skausmą krūtinės ląstoje;
- erzina akių gleivinę, sukelia akių perštėjimą, ašarojimą;
- žmogų pykina, sutrinka judesiai;
- patekęs ant odos, ją nudegina;
- esant didesnei koncentracijai, žmogus pradeda dusti ir miršta.

PIRMOJI PAGALBA

Nukentėjusiajam nuo chloro garų būtina uždėti dujokaukę (geriau su geltonos spalvos dėžute) arba europinio standarto dujokaukę su raide „B“). Jei jos nėra – tinka vatos ir marlės raištis, sudrėkintas 2% geriamosios sodos tirpalu. Nukentėjusįjį reikia išnešti iš užterštos zonos.

- Išnešus į gryną orą, nuimkite kvėpavimo takų apsaugos priemonę, atlaisvinkite kvėpavimą varžančius drabužius, paguldykite, šiltai apklokite.
- Burną, nosį, akis skalaukite vandeniu.
- Atviras kūno vietas plaukite vandeniu 10–15 minučių.
- Sustojus kvėpavimui, širdies veiklai, gaivinkite.
- Pagalbos teikėjas turi būti su apsaugos priemonėmis (su dujokauke arba vatos ir marlės raiščiu).

GYVSIDABRIS - toksiškas metalas, garuojantis kambario temperatūroje. Jo garai į žmogaus organizmą patenka per kvėpavimo takus, virškinamąjį traktą, odą ir gleivines. Gyvsidabris sukelia ūmų arba lėtinį apsinuodijimą

Ką daryti sudaužius termometrą?

Jeigu Jūs sudaužėte termometrą ir gyvsidabris pasklido ant stalo ar grindų, jokiu būdu nebandykite valyti jo šluoste – gyvsidabris pasklis tik dar plačiau ir tuo padidinsite jo garavimo paviršių.

Gyvsidabriui rinkti pasiruoškite butelį su vandeniu ir sandariu kamščiu, turėkite lazdelę (medinę arba stiklinę), guminę kriaušę, voką arba storesnio popieriaus lapą, lipnią juostą arba klijais pateptą popieriaus lapą, 0,2% vandeninį kalio permanganato tirpalą (2g kalio permanganato 1 litrui vandens).

Pačius didžiausius rutuliukus lazdele sustumkite į voką arba ant storesnio popieriaus ir supilkite į butelį. Paskui gumine kriauše susiurbkite mažesnius rutuliukus, o pačius mažiausius lašelius surinkite su lipnia juosta ar klijais suteptu popieriumi. Visą surinktą gyvsidabrį supilkite į butelį su vandeniu ir sandariai uždarykite.

Paviršių, ant kurio išsipylė gyvsidabris, nuvalykite kalio permanganato tirpalu, patalpas išplaukite ir gerai išvėdinkite.

Veiksmų įvertinimas įstaigoje įvykus teroristiniam įvykiui, kurio metu buvo panaudotos cheminės medžiagos.

Cheminis ginklas – cheminės kovinės medžiagos ir jų junginiai, kurie naudojami žudyti, sužeisti ar tam tikram laikui žmogų ar gyvūną padaryti neveiksnų, taip pat gabenimo į taikinį priemonės.

Teroristai gali panaudoti šių grupių kovines nuodingąsias medžiagas:

• Nervus paralyžiuojančias. Jos sutrikdo nervinių impulsų perdavimą iš smegenų ląstelėms. Ankstyvieji apsinuodijimo simptomai – lipni oda, pamėlynavusios lūpos, smarkus drebulys. Medžiagos gali būti vaisių, kamparo arba sieros kvapo. Jos yra patvarios.

• Bendrojo poveikio. Trukdo perduoti deguonį raudoniesiems kraujo kūneliams. Apsinuodijimo simptomai – pamėlynuoja oda. Medžiagos gali būti karčiųjų migdolų arba persikų sėklų kvapo, nepatvarios.

• Odą žeidžiančias. Sukelia odos bėrimus, žaizdas ir didelius pūlinius. Medžiagos gali būti česnako arba pelargonijų kvapo, patvarios.

• Dusinančias. Paveikia nosies ir gerklės gleivinę, ištirpsta audiniai, pasireiškia dusimas, žmogus

gargaliuoja, šniokščia. Medžiagos gali būti džiūvančios žolės, suplėkusio šieno kvapo, nepatvarios.

• Nepatvarios medžiagos išsilaiko nuo kelių minučių iki kelių valandų. Patvarių medžiagų savybės išlieka nuo 6-8 valandų iki pusantro mėnesio. Paprastai kovinės nuodingosios medžiagos yra skystos, jas galima paskleisti kaip aerozolius. Jei pastebėjote šias įtartinas priemones:

• orlaivius, sraigtasparnius su purškimo sistemomis (virš gyvenamųjų vietovių);

• miglai arba aerozoliams paskleisti priemones (aerozolių generatoriai) nebūdingose vietose;

• dujų cilindrus neįprastose vietose;

• paketus, lagaminus, konteinerius arba sužinojote apie galimus teroro veiksmus, kuo skubiau skambinkite telefonu 112. Jei esate darbovietėje, pirmiausia apie įvykį praneškite savo vadovui ir skambinkite telefonu 112. Taip pat informuokite pastato apsaugos darbuotojus ar kitus prižiūrėtojus.

Išgirdę nedidelio galingumo duslų sprogimą, pamatę besiveržiant dujas, garus, rūką ar dulkes, pajutę nepažįstamą kvapą, galite įtarti, kad į aplinką pateko nuodingos medžiagos, tad kuo skubiau:

• Uždenkite nosį ir burną.

• Nelieskite jokių daiktų nelaimės vietoje.

• Kuo skubiau eikite iš užterštos zonos nurodyta kryptimi (statmena vėjo krypčiai), venkite žemesnių vietų, nes ten labiau kaupiasi pavojingos medžiagos. Įėję į patalpas, kopkite į aukštesnius aukštus.

• Jeigu tai įvyko pastate ar kambaryje, išeikite iš jo, uždarykite duris ir neleiskite įeiti kitiems asmenims.

• Negalima valgyti, gerti, rūkyti, jei esate pavojingomis cheminėmis medžiagomis užterštoje teritorijoje.

• Išėję iš užterštos zonos, prieš įeidami į švarias patalpas, nusivilkite viršutinius drabužius, nusisekite papuošalus, nusiaukite batus ir sudėkite viską į polietileninį maišą. Jei galite, nuplaukite tuos daiktus vandeniu arba išskalbkite skalbimo, degazavimo priemonėmis. Jei ne – palikite maišą už švarios teritorijos ribų. Burną, nosį, akis skalaukite vandeniu. Jei yra galimybė – nusiprauskite po dušu su muilu. Pasikeiskite apatinius drabužius.

Jei Jūs jaučiate silpnumą, atsirado kosulys, peršti akys, ašarojate, svaigsta galva, skauda pilvą, pykina, prasideda traukuliai, neaiškios medžiagos nudegina odą, tai gali būti pirmieji apsinuodijimo cheminėmis medžiagomis požymiai, todėl nedelsiant reikia kreiptis dėl pirmosios pagalbos suteikimo.